



**DİYARBAKIR  
BÜYÜKŞEHİR  
BELEDİYESİ**

# **2014**

## **PERFORMANS PROGRAMI**

## → İÇİNDEKİLER

<b>I. GENEL BİLGİLER</b>	<b>7</b>
<b>A. Misyon, Vizyon ve Temel Değerler</b>	<b>7</b>
<b>B. Yetki, Görev Ve Sorumluluklar</b>	<b>9</b>
1. 5216 Sayılı Kanuna Göre Yetki, Görev ve Sorumluluklar	9
<b>C. İDAREYE İLİŞKİN BİLGİLER</b>	<b>12</b>
1. Fiziksel Yapı	12
2. Örgüt Yapısı	16
3. Bilgi ve Teknolojik Kaynaklar	18
4. İnsan Kaynakları	21
5. Yönetim Ve İç Kontrol Sistemi	25
<b>II. AMAÇ VE HEDEFLER</b>	<b>33</b>
<b>A. İdarenin Amaç ve Hedefleri</b>	<b>33</b>
<b>B. Temel Politikalar ve Öncelikler</b>	<b>41</b>
<b>III. PERFORMANS HEDEF VE GÖSTERGELERİ İLE FAALİYETLER</b>	<b>48</b>
<b>A. KURUMSAL YAPININ GÜÇLENDİRİLMESİ</b>	<b>48</b>
<b>B. İMAR VE ŞEHİRCİLİK</b>	<b>64</b>
<b>C. ÇEVRE</b>	<b>71</b>
<b>D. PARK BAHÇE VE YEŞİL ALANLAR</b>	<b>77</b>
<b>E. ULAŞIM</b>	<b>82</b>
<b>F. SAĞLIK</b>	<b>90</b>
<b>G. İTFAİYE</b>	<b>103</b>
<b>A. KÜLTÜR VE TURİZM</b>	<b>108</b>
<b>B. SOSYAL HİZMETLER</b>	<b>120</b>

## → SUNUŞ

Diyarbakır binlerce yıl boyunca yaşamın kesintisiz devam ettiği, bu süreç boyunca farklı dinleri, kültürleri ve uygarlıkları bağrında yaşatan ve bunları surlarındaki taşlara kadar yansıtan Ortadoğu'nun ve dünyanın en kadim kentlerinden biridir. Dünya mirası bu kenti bir taraftan değerlerini koruyarak geleceğe taşımak, bir taraftan yaşam kalitesini yükselterek dünya kentleri arasında örnek gösterilebilecek bir hale getirmek için taşıdığımız sorumluluğun farkında ve bilincindeyiz.

Binlerce yıl boyunca bölgenin çekim merkezi olmasının yanında, bölgede son 30 yıldır devam eden çatışmalı ortam nedeniyle kırsal kesimden kent merkezine çok yoğun bir göç dalgası yaşanmıştır. Bu durum kentsel altyapı projelerinden, gelir adaletsizliğine, işsizliğe ve sosyal sorunlara kadar bir dizi önemli sorunları ortaya çıkarmıştır. Bu kadar geniş bir alana yayılmış sorunları ancak planlı ve sistematik bir yaklaşım ile çözmek mümkündür.

Sürdürülebilir bir yaşamın temini için kentimizin gelişmesini, demografik yapısını, konut yapısını, ulaşım ağlarını ve altyapısını birlikte ele alarak bir bütün olarak planladık. Bu planları hayata geçirmek üzere kentin tüm bileşenleri ile 2010-2014 Stratejik Planı'nı hazırladık. Stratejik planımızda belirlediğimiz hedeflerin, hangi faaliyetlerle ve hangi yatırımlarla hayat bulacağını belirledik. Performans programımızdaki "performans göstergeleri" ile hedeflerimize ne kadar ulaştığımızı objektif, ölçülebilir, değerlendirilebilir bir formata kavuşturmuş oluyoruz. Böylelikle sunduğumuz hizmetlerin her yılın sonunda faaliyet raporları ile somut verilerle izlenmesi ve değerlendirilmesi sağlanmış olacaktır.

Stratejik planımız ile önümüzdeki süreçte kentimize yönelik taahhütlerimiz kamuoyuna sunulurken, performans programımız ile bu taahhütlerimizin yıllık olarak düzenlenmesi sağlanmış olacaktır. Böylece, şeffaflık anlayışımızın gereği olarak her yılın sonundaki faaliyet raporları ile başarımızı tüm halkımız ile paylaşmış olacağız. Bu anlamda, 2014 yılı performans programının tüm Diyarbakır halkına hayırlı olmasını ve atalarımızdan devraldığımız bu kadim kenti, değerlerini koruyarak geliştirip yaşamaktan gurur duyacakları bir kent olarak gelecek kuşaklara aktarmanın temel felsefemiz olduğunu bir kez daha vurgulayarak tüm halkımıza esenlikler diliyorum.

Saygılarımla...



**Av. Osman BAYDEMİR**

Diyarbakır Büyükşehir Belediye Başkanı

## I. GENEL BİLGİLER

### ↘ A. Misyon, Vizyon ve Temel Değerler

#### Misyonumuz

Ekolojik-demokratik yönetim anlayışı ile tarihi, kültürel ve doğal zenginlikleri korunmuş bir kent ortamı yaratmak

#### Vizyonumuz

Diyarbakır'ın kültürel-tarihi ve doğal mirası üzerinde yükselen, yerel değerleri evrenselleştiren ve evrensel değerleri kente katabilen bir belediye

#### Değerlerimiz ve İlkelerimiz

- ✓ Kent yönetiminde dürüstlük, şeffaflık ve demokratik katılımçılık
- ✓ Sunulan hizmetlerin her aşamasında hesap verebilirlik
- ✓ Hizmette güler yüzlülük
- ✓ Hizmette yerindeliği ön plana çıkarma, kararları halka en yakın yerde alma
- ✓ Hizmet sunumunda bilgi ve teknoloji kullanımı
- ✓ Kente yapılan müdahalelerde sosyal ve çevresel etkilerin öngörülebilmesi ve göz önünde bulundurulması
- ✓ Hizmet sunumunda adil dağılım
- ✓ Hizmet sunumunda cinsiyet eşitlikçi yaklaşım ve politikaların benimsenmesi
- ✓ Kamu yararı adına kurumsal kararlılık
- ✓ Hizmetlerin oluşturulmasında ve uygulanmasında yenilikçilikçi yöntemler
- ✓ Kaynakların etkin, verimli ve amacına dönük kullanılması
- ✓ Sorunlar yaşanmadan riskler öngörülerek tedbir alma

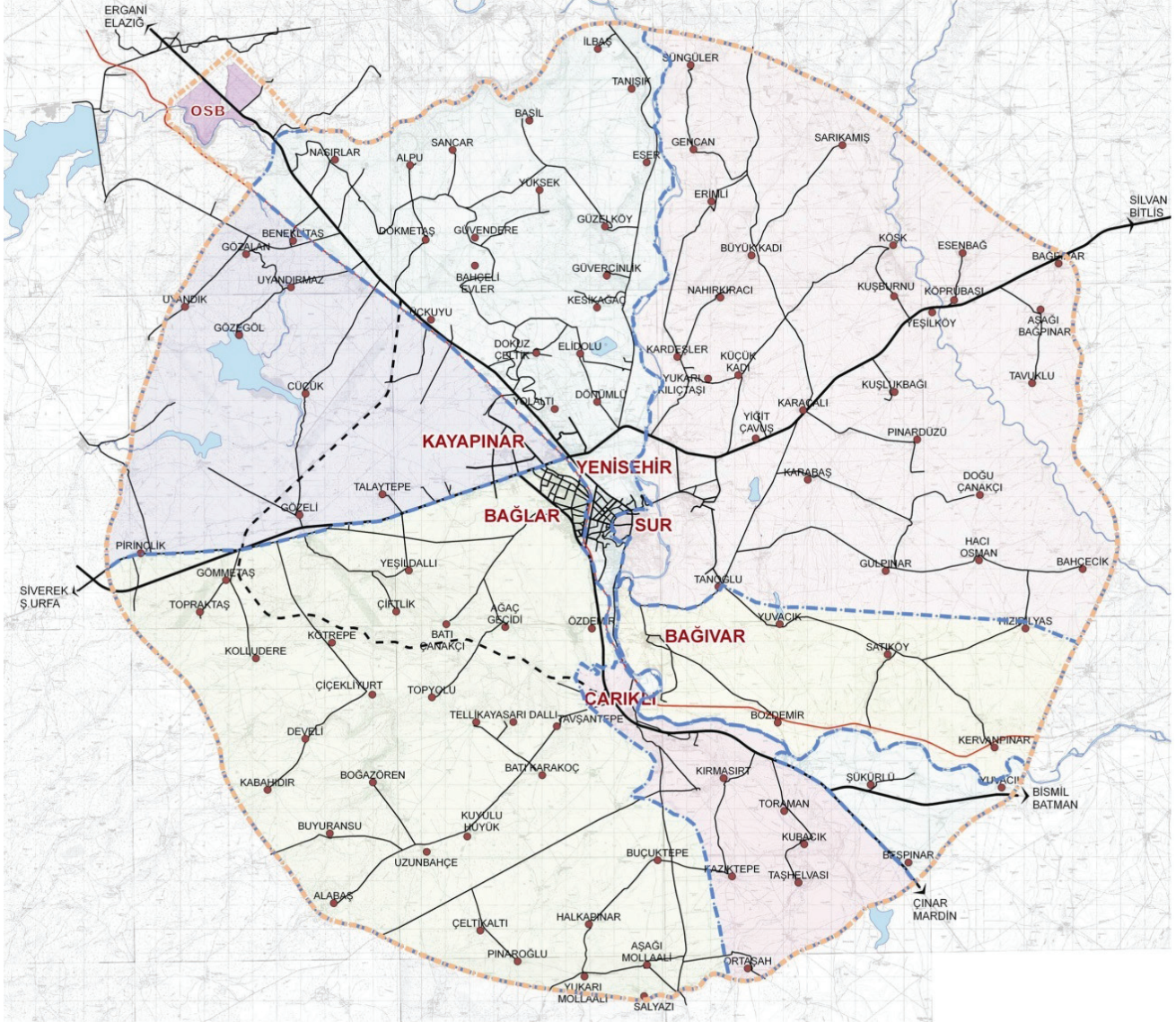

Diyarbakir Büyükşehir Belediyesi, 21.12.1993 tarih ve 93/5130 sayılı Bakanlar Kurulu kararı ile Büyükşehir Belediyesi ilan edilmiş, Bağlar, Sur ve Yenişehir olmak üzere üç ilk kademe belediyesi de bu çerçevede kurulmuştur. 23.07.2004 tarih ve 5216 sayılı Büyükşehir Belediye Kanunu'na göre Vilayet Binası merkez olmak üzere Büyükşehir Belediye Sınırı 20km yarıçapında bir alanı kapsayacak biçimde belirlenmiş ve var olan Belde Belediyeleri de İlk Kademe Belediyesi statüsüne geçmiştir (Bağivar, Çarıklı, Kayapınar).

## Diyarbakır'ın Tarihi

Diyarbakır'ın tarihi bir nevi Surların tarihidir. Diyarbakır Kalesi, sönmüş volkanik dağ olan Karacadağ'dan Dicle'ye kadar uzanan geniş bazalt platosunun doğusunda bulunuyor. Yapım tarihi kesin olarak bilinmemekle birlikte M. Ö. 3000'lerde, yani bundan 5000 yıl önce Hurriler tarafından yapıldığı tahmin edilmektedir. M.S. 349 yılında Roma İmparatoru II. Constantius zamanında kale yeni baştan onarılıp güçlendirilerek şehrin etrafı surlarla çevrilmiştir.

Diyarbakır Kalesi, kuş bakışı görüntüsü ile kenti bir kalkan balığı şeklinde çevreleyen surların üzeri, kentte varlığını sürdürmüş olan otuza yakın uygarlığın izlerini taşıyor. Oyma ve kabartma motiflerin yanı sıra onu bir kuşak gibi çevreleyen yazıtlarla bezelidir. Bu nedenle ünlü Fransız Arkeolog Albert Gabriel tarafından Açık Hava Yazıtlar Müzesi olarak nitelendirilmiştir.

İç Kale'deki Amida Höyük, kentin ilk kurulduğu nokta özelliğini taşıyor ve yapılan araştırmalara göre M.Ö. 6000 yıllarına kadar geriye gitmektedir. Amida Höyük ve üzerinde Artuklu Sarayı'nı çevreleyen Artuklu Surları, günümüzde varlığını sürdürmektedir. Kanuni Sultan Süleyman döneminde (1524-1526) yapılan surlarla İç Kale genişletilmiştir.

Diyarbakır kurulduğu tarihten günümüze kadarki 8 bin yıldan bu yana aynı noktada yerleşimini sürdürmeye devam eden ender kentlerden biri olmayı başarmıştır.

## ↘ B. Yetki, Görev Ve Sorumluluklar

Büyükşehir Belediyeleri'nin görev ve yetkileri ile ilgili mevzuat, yerel yönetim reformları çerçevesinde 2004 yılından itibaren yeniden düzenlenmiştir ve yerini 10.07.2004 tarihinde kabul edilen 5216 sayılı Büyükşehir Belediye Kanun'una bırakmıştır. Bu yeni düzenlemeyle, büyükşehir belediyelerinin faaliyet alanı genişlemiş, yetki ve görevleri artmış, organizasyon yapısında ve hizmet ilişkilerinde önemli yenilikler gerçekleştirilmiştir.

### 1. 5216 Sayılı Kanuna Göre Yetki, Görev ve Sorumluluklar

Büyükşehir belediyesinin görev, yetki ve sorumlulukları şunlardır:

**a.** İlçe ve ilk kademe belediyelerinin görüşlerini alarak büyükşehir belediyesinin stratejik plânını, yıllık hedeflerini, yatırım programlarını ve bunlara uygun olarak bütçesini hazırlamak.

**b.** Çevre düzeni plânına uygun olmak kaydıyla, büyükşehir belediye ve mücavir alan sınırları içinde 1/5.000 ile 1/25.000 arasındaki her ölçekte nazım imar plânını yapmak, yaptırmak ve onaylayarak uygulamak; büyükşehir içindeki belediyelerin nazım plâna uygun olarak hazırlayacakları uygulama imar plânlarını, bu plânlarda yapılacak değişiklikleri, parselasyon plânlarını ve imar ıslah plânlarını aynen veya değiştirerek onaylamak ve uygulanmasını denetlemek; nazım imar plânının yürürlüğe girdiği tarihten itibaren bir yıl içinde uygulama imar plânlarını ve parselasyon plânlarını yapmayan ilçe ve ilk kademe belediyelerinin uygulama imar plânlarını ve parselasyon plânlarını yapmak veya yaptırmak.

**c.** Kanunlarla büyükşehir belediyesine verilmiş görev ve hizmetlerin gerektirdiği proje, yapım, bakım ve onarım işleriyle ilgili her ölçekteki imar plânlarını, parselasyon plânlarını ve her türlü imar uygulamasını yapmak ve ruhsatlandırmak, 20.7.1966 tarihli ve 775 sayılı Gecekondu Kanununda belediyelere verilen yetkileri kullanmak.

**d.** Büyükşehir belediyesi tarafından yapılan veya işletilen alanlardaki işyerlerine büyükşehir belediyesinin sorumluluğunda bulunan alanlarda işletilecek yerlere ruhsat vermek ve denetlemek.

**e.** Belediye Kanununun 68 ve 72 nci maddelerindeki borçlanma ve iktisadi girişimlere dair yetkileri kullanmak.

**f.** Büyükşehir ulaşım ana plânını yapmak veya yaptırmak ve uygulamak; ulaşım ve toplu taşıma hizmetlerini plânlamak ve koordinasyonu sağlamak; kara, deniz, su ve demiryolu üzerinde işletilen her türlü servis ve toplu taşıma araçları ile taksi sayılarını, bilet ücret ve tarifelerini, zaman ve güzergâhlarını belirlemek; durak yerleri ile karayolu, yol, cadde, sokak, meydan ve benzeri yerler üzerinde araç park yerlerini tespit etmek ve işletmek, işlettirmek veya kiraya vermek; kanunların belediyelere verdiği trafik düzenlemesinin gerektirdiği bütün işleri yürütmek.

**g.** Büyükşehir belediyesinin yetki alanındaki meydan, bulvar, cadde ve ana yolları yapmak, yaptırmak, bakım ve onarımını sağlamak, kentsel tasarım projelerine uygun olarak bu yerlere cephesi bulunan yapılara ilişkin yükümlülükler koymak; ilân ve reklam asılacak yerleri ve bunların şekil ve ebadını belirlemek; meydan, bulvar, cadde, yol ve sokak ad ve numaraları ile bunlar üzerindeki binalara numara verilmesi işlerini gerçekleştirmek.

**h.** Coğrafi ve kent bilgi sistemlerini kurmak.

**i.** Sürdürülebilir kalkınma ilkesine uygun olarak çevrenin, tarım alanlarının ve su havzalarının korunmasını sağlamak; ağaçlandırma yapmak; hafriyat toprağı, moloz, kum ve çakıl depolama alanlarını, odun ve kömür satış ve depolama sahalarını belirlemek, bunların taşınmasında çevre kirliliğine meydan vermeyecek tedbirler almak; büyükşehir katı atık yönetim plânını yapmak, yaptırmak; katı atıkların kaynakta toplanması ve aktarma istasyonuna kadar taşınması hariç katı atıkların ve hafriyatın yeniden değerlendirilmesi, depolanması ve bertaraf edilmesine ilişkin hizmetleri yerine getirmek, bu amaçla tesisler kurmak, kurdurmak, işletmek veya işlettirmek; sanayi ve tıbbî atıklara ilişkin hizmetleri yürütmek, bunun için gerekli tesisleri kurmak, kurdurmak, işletmek veya işlettirmek; deniz araçlarının atıklarını toplamak, toplatmak, arıtmak ve bununla ilgili gerekli düzenlemeleri yapmak.

**j.** Gıda ile ilgili olanlar dâhil birinci sınıf gayrisihhî müesseseleri ruhsatlandırmak ve denetlemek, yiyecek ve içecek maddelerinin tahlillerini yapmak üzere laboratuvarlar kurmak ve işletmek.

**k.** Büyükşehir belediyesinin yetkili olduğu veya işlettiği alanlarda zabıta hizmetlerini yerine getirmek.

**l.** Yolcu ve yük terminalleri, kapalı ve açık otoparklar yapmak, yaptırmak, işletmek, işlettirmek veya ruhsat vermek.

**m.** Büyükşehir'in bütünlüğüne hizmet eden sosyal donatılar, bölge parkları, hayvanat bahçeleri, hayvan barınakları, kütüphane, müze, spor, dinlenme, eğlence ve benzeri yerleri yapmak, yaptırmak, işletmek veya işlettirmek; gerektiğinde amatör spor kulüplerine malzeme vermek ve gerekli desteği sağlamak, amatör takımlar arasında spor müsabakaları düzenlemek, yurt içi ve yurt dışı müsabakalarda üstün başarı gösteren veya derece alan sporculara belediye meclis kararıyla ödül vermek.

**n.** Gerektiğinde sağlık, eğitim ve kültür hizmetleri için bina ve tesisler yapmak, kamu kurum ve kuruluşlarına ait bu hizmetlerle ilgili bina ve tesislerin her türlü bakımını, onarımını yapmak ve gerekli malzeme desteğini sağlamak.

**o.** Kültür ve tabiat varlıkları ile tarihî dokunun ve kent tarihi bakımından önem taşıyan mekânların ve işlevlerinin korunmasını sağlamak, bu amaçla bakım ve onarımını yapmak, korunması mümkün olmayanları aslına uygun olarak yeniden inşa etmek.

**p.** Büyükşehir içindeki toplu taşıma hizmetlerini yürütmek ve bu amaçla gerekli tesisleri kurmak, kurdurmak, işletmek veya işlettirmek, büyükşehir sınırları içindeki kara ve denizde taksi ve servis araçları dahil toplu taşıma araçlarına ruhsat vermek.

**q.** Su ve kanalizasyon hizmetlerini yürütmek, bunun için gerekli baraj ve diğer tesisleri kurmak, kurdurmak ve işletmek; derelerin ıslahını yapmak; kaynak suyu veya arıtma sonunda üretilen suları pazarlamak.

**r.** Mezarlık alanlarını tespit etmek, mezarlıklar tesis etmek, işletmek, işlettirmek, defin ile ilgili hizmetleri yürütmek.

**s.** Her çeşit toptancı hallerini ve mezbahaları yapmak, yaptırmak, işletmek veya işlettirmek, imar plânında gösterilen yerlerde yapılacak olan özel hal ve mezbahaları ruhsatlandırmak ve denetlemek.

**t.** İl düzeyinde yapılan plânlara uygun olarak, doğal afetlerle ilgili plânlamaları ve diğer hazırlıkları büyükşehir ölçeğinde yapmak; gerektiğinde diğer afet bölgelerine araç, gereç ve malzeme desteği vermek; itfaiye ve acil yardım hizmetlerini yürütmek; patlayıcı ve yanıcı madde üretim ve depolama yerlerini tespit etmek, konut, işyeri, eğlence yeri, fabrika ve sanayi kuruluşları ile kamu kuruluşlarını yangına ve diğer afetlere karşı alınacak önlemler yönünden denetlemek, bu konuda mevzuatın gerektirdiği izin ve ruhsatları vermek.

**u.** Sağlık merkezleri, hastaneler, gezici sağlık üniteleri ile yetişkinler, yaşlılar, engelliler, kadınlar, gençler ve çocuklara yönelik her türlü sosyal ve kültürel hizmetleri yürütmek, geliştirmek ve bu amaçla sosyal tesisler kurmak, meslek ve beceri kazandırma kursları açmak, işletmek veya işlettirmek, bu hizmetleri yürütürken üniversiteler, yüksek okullar, meslek liseleri, kamu kuruluşları ve sivil toplum örgütleri ile işbirliği yapmak.

**v.** Merkezî ısıtma sistemleri kurmak, kurdurmak, işletmek veya işlettirmek.

**w.** Afet riski taşıyan veya can ve mal güvenliği açısından tehlike oluşturan binaları insandan tahliye etmek ve yıkmak.

## ➤ C. İDAREYE İLİŞKİN BİLGİLER

### 1. Fiziksel Yapı

#### Hizmet Binaları

Bina Adı	Yer / Mahalle	Kapalı Alan (m2)	Açık Alan (m2)
Ana Hizmet Binası	Yenişehir	15.904	10.000
Sümerpark Kampusu	Şehitlik	80.000	100.000
Kent Konseyi	Şehitlik	250	
STGM ve Kent Gönüllüleri	Şehitlik	250	
Kütüphane	Şehitlik	650	
Nikah Salonu	Şehitlik	600	
Sanat Galerisi	Şehitlik	600	
Resepsiyon Salonu	Şehitlik	540	
Anfi Tiyatro	Şehitlik	750	
Güneş Evi	Şehitlik	90	
Çamaşirevi	Şehitlik (Benusen)	250	
Çamaşirevi	Aziziye	250	
Çamaşirevi	Hasırlı	250	
Çamaşirevi	Yeniköy	250	
İtfaiye Merkez Şube	İskenderpaşa	300	1.700
İtfaiye	Bağcılar		1.000
Sağlık Merkezi	Şehitlik	500	400
Zabıta Amirliği	Yenişehir	130	
Zabıta Amirliği	Bağcılar	120	1000
Çocuk Yaz Kampı	Gezin/Elazığ (Hazar Gölü)		
Şehir Tiyatrosu	Yenişehir	3.800	3.500
Dengbeç Evi	Ziya Gökalp	473	185
Turizm Bürosu	Camii Nebi	21	
Mezarlık Müdürlüğü	Yeniköy	300	160.000
Canlı Hayvan Borsası			
Hayvan Bakım Evi		700	16.300
Şehirlerarası Terminal	Barış	13.500	26.500
İlçe Otoparkı	Şehitlik	21.000	
Kırsal Terminal		1.636	31.000
Otopark	Kooperatifler		

Diyarkart Ana Satış Bürosu	Kooperatifler		
Konukevi	Kooperatifler		
Asfalt Plent Şantiyesi	Ergani Yolu 20. Km.	150	71.750
Konkasör Şantiyesi	Ergani Yolu 45. Km.	250	22.170
Makine İkmal Kampusu		5.485	20.000
Katı Atık Aktarma İstasyonu	Mardin Yolu Üzeri		5.500
Katı Atık Sahası	Karacadağ		120.000
Kömür Temin ve Tevzi Sahası	Mardin Yolu Üzeri		10.000
Dolum Tesisi	Yeniköy		5.000
Fidanlıklar	Toplu Konut		27.000

### Araçlar ve İş Makineleri

Sıra No	Taşıtın Cinsi	Sayı
T1-a	Binek otomobil	2
T1-b	Binek otomobil	2
T2-	Binek otomobil	7
T3-	Station-Wagon	2
T4-	Arazi binek (En az 4, en çok 8 kişilik)	
T5-	Minibüs (Sürücü dahil en fazla 15 kişilik)	5
T6-	Kaptı-kaçtı (Arazi)	
T7-	Pick-up (Kamyonet, şoför dahil 3 veya 6 kişilik)	5
T8-	Pick-up (Kamyonet, arazi hizmetleri için şoför dahil 3 veya 6 kişilik)	
T9-	İş Makineleri (Paletli ve Lastikli Dahil)	17
T10-	Midibüs (Sürücü dahil en fazla 26 kişilik)	1
T11-	Otobüs (Sürücü dahil en az 27 kişilik)	70
T12-	Kamyon şasi-kabin tam yüklü ağırlığı en az 3.501 Kg.	13
T13-	Kamyon şasi-kabin tam yüklü ağırlığı en az 12.000 Kg.	16
T14-	Kamyon şasi-kabin tam yüklü ağırlığı en az 17.000 Kg.	31
T15-	Ambulans (Tıbbi donanımlı)	1
T16-	Ambulans (Kapalı Cenaze Aracı)	2
T17-	Pick-up (Kamyonet) cenaze arabası yapılmak üzere	1
T18-	Motosiklet en az 45-250 cc.lik	5
T19-	Motosiklet en az 600 cc.lik	3
<b>TOPLAM</b>		<b>213</b>

Hizmet Alımı Suretiyle Kullanılan Taşıtlar

Harcama Birimi	Toplam Araç Sayısı	Araç Türü															
		Binek		Minibüs		Pick-Up		Panel-Doblo		İş makinesi		Traktör		Kamyon/TIR vb.			
		*Destek	**Özel	*Destek	**Özel	*Destek	**Özel	*Destek	**Özel	*Destek	**Özel	*Destek	**Özel	*Destek	**Özel		
GENEL SEKRETERLİK	4	4															
ÖZEL KALEM MÜDÜRLÜĞÜ (BAŞKANLIK)	2	2															
DESTEK HİZMETLERİ DAİRE BŞK	12	11		1													
İNSAN KAYNAKLARI ve EĞT. DAİ.	0	0															
BASIN YAYIN ŞUBE MÜDÜRLÜĞÜ	1	1															
SAĞLIK İŞLERİ DAİRE BAŞKANLIĞI	28	5		1		21									1		
BİLGİ İŞLEM DAİRE BŞK.	1	1															
HUKUK MÜŞAVİRLİĞİ	0	0															
HALKLA İLİŞKİLER MÜDÜRLÜĞÜ	1	1															
FEN İŞLERİ DAİRE. BŞK.	8	2		1		4									1		
MALİ HİZMETLER DAİRE BŞK.	1	1															
İMAR ve ŞEHİRCİLİK DAİ. BŞK.	2	1				1											
KAYNAK GELİŞTİRME DAİ. BŞK.	0																
İTFAİYE DAİRE	2	1		1													





**Büyükşehir Belediye Meclisi**

5216 sayılı Kanun'un 12. maddesi uyarınca;

“Büyükşehir belediye meclisi, büyükşehir belediyesinin karar organıdır ve ilgili kanunda gösterilen esas ve usullere göre seçilen üyelerden oluşur.

Büyükşehir belediye başkanı büyükşehir belediye meclisinin başkanı olup, büyükşehir içindeki diğer belediyelerin başkanları, büyükşehir belediye meclisinin doğal üyesidir.

Büyükşehir ilçe ve ilk kademe belediye meclisleri ile bunların çalışma usul ve esaslarına ilişkin diğer hususlarda Belediye Kanunu hükümleri uygulanır.”

**Büyükşehir Belediye Encümeni**

5216 sayılı Kanun'un 16. maddesi uyarınca;

“Büyükşehir belediye encümeni, belediye başkanının başkanlığında, belediye meclisinin her yılın ilk olağan toplantısında kendi üyeleri arasından bir yıl için gizli oyla seçeceği beş üye ile biri genel sekreter, biri malî hizmetler birim amiri olmak üzere belediye başkanının her yıl birim amirleri arasından seçeceği beş üyeden oluşur.

Belediye başkanının katılmadığı toplantılarda, encümen toplantılarına genel sekreter başkanlık eder.

Büyükşehir belediye encümeninin başkanı ve seçilmiş üyelerine, (12.000) gösterge rakamının Devlet memur aylıkları için belirlenen katsayı ile çarpımı sonucu bulunacak miktarda aylık brüt ödenek verilir. Encümenin memur üyelerine bu miktarın yarısı ödenir.”

**Büyükşehir Belediye Başkanı**

5216 sayılı Kanun'un 17. maddesi uyarınca;

“Büyükşehir belediye başkanı, büyükşehir belediye idaresinin başı ve tüzel kişiliğinin temsilcisidir. Büyükşehir belediye başkanı, ilgili kanunda gösterilen esas ve usullere göre büyükşehir belediyesi sınırları içindeki seçmenler tarafından doğrudan seçilir.

Büyükşehir belediye başkan vekili, Belediye Kanunundaki usullere göre belirlenir. Ancak, büyükşehir kapsamındaki ilçe ve ilk kademe belediye başkanları büyükşehir belediye başkan vekili olamaz.

Büyükşehir ve büyükşehir kapsamındaki ilçe ve ilk kademe belediye başkanları görevlerinin devamı süresince siyasi partilerin yönetim ve denetim organlarında görev alamaz; profesyonel spor kulüplerinin başkanlığını yapamaz ve yönetiminde bulunamaz.”

organlarında görev alamaz; profesyonel spor kulüplerinin başkanlığını yapamaz ve yönetiminde bulunamaz.”

### 3. Bilgi ve Teknolojik Kaynaklar

TEKNOLOJİK KAYNAKLAR	DİZİSTÜ BİLGİSAYAR	MASAÜSTÜ BİLGİSAYAR	HARİCİ DİSK	ANAÇATI BİLGİSAYAR	LAZER YAZICI	PLOTTER YAZICI	TERMAL YAZICI	ÇOK FONKS. YAZICI	YAZICI VE OKUYUCU	MASAÜSTÜ TARAYICISI	FOTOKOPİ MAKİNESİ	PROJEKSİYON CİHAZI	GPS CİHAZLARI	GPS CİHAZI
BASIN YAYIN	4	7	1	1	1					1				
ÇEVRE KORUMA VE KONTROL	1	10	1	4	4								7	
DESTEK HİZMETLER	3	25		7	7						3			
FEN İŞLERİ	9	21		14	14		2	2			1	18	27	
GENEL SEKRETERLİK	1	3		2	2		1	1						
HALKLA İLİŞKİLER	1	7		2	2									
HUKUK MÜŞAVİRLİĞİ	1	9		4	4									
İMAR VE ŞEHİRCİLİK	2	29	3	12	12	1	2	2						
İNSAN KAYNAKLARI	1	14	1	6	6					2	1	1		
KAYNAK GELİŞTİRME	1	9		2	4		2	2		1			1	
İTFAİYE	2	7		2	2							1	13	
KÜLTÜR VE TURİZM	7	28	1	10	10		4	4		2	3	11		
MALİ HİZMETLER	3	29		14	14		1	1	1	1		1		
ÖZEL KALEM	10	22		14	14		2	2			1			
SAĞLIK İŞLERİ	5	25		8	8						1	1	3	
SOSYAL HİZMETLER	11	129	3	31	31						1	7		
BİLGİ İŞLEM	11	6	1	5	8		2	2		1				
ULAŞIM	2	17		1	7	1	1	1				2	100	100
YAZI VE KARARLAR	1	4		4	4						1	5		
ZABITA	1	15		6	6		1	1						
<b>TOPLAM</b>	<b>77</b>	<b>416</b>	<b>11</b>	<b>8</b>	<b>160</b>	<b>2</b>	<b>0</b>	<b>16</b>	<b>3</b>	<b>8</b>	<b>13</b>	<b>47</b>	<b>151</b>	<b>100</b>



## Kurumun Bilgi Kaynakları

Kurumda, yönetim altyapısının temelini oluşturan otomasyon sistemi, kurum içi faaliyetlere ilişkin kalite standartlarını yükseltmeye ve yönetici karar destek mekanizmasını oluşturmaya yönelik olarak aşağıda belirtilen modülleri içermektedir:

Harici SİSTEMLER	
1.	Randevu Sistemi
2.	Belediye Web Sitesi
3.	Halkla İlişkiler Web Uygulaması
4.	Ayniyat Ambar Sistemi
5.	Ziyaretçi Takip Uygulaması
6.	Mezarlık Bilgi Sistemi
7.	Kurumsal Kazı Planı Uygulaması
8.	Kurumsal Rapor Uygulaması
9.	Anket Sonuç Analiz ve İzleme Sistemi
10.	Yönetim Bilgi Sistemi
11.	E-Belediye Borç Sorgulama Sistemi
12.	Hal Günlük Fiyat Rayiç Bedelleri Sorgulama Sistemi
13.	Yurttaş Masası Web Servisi
14.	Evrak Takip Web Servisi
15.	Kütüphane Bilgi Yazılım Sistemi
16.	Toplantı Yönetimi ve Karar Sistemi Yazılımı
17.	Kent Bilgi ve Yakıt Takip Sistemi
18.	Otomasyon Sisteminde Kimlik No Sorgulama
19.	Randevu Sistemi
20.	Belediye Web Sitesi
21.	Halkla İlişkiler Web Uygulaması
22.	Ayniyat Ambar Sistemi
23.	Ziyaretçi Takip Uygulaması
24.	Mezarlık Bilgi Sistemi
25.	Kurumsal Kazı Planı Uygulaması
26.	Kurumsal Rapor Uygulaması
27.	Anket Sonuç Analiz ve İzleme Sistemi
28.	Yönetim Bilgi Sistemi
29.	E-Belediye Borç Sorgulama Sistemi
30.	Hal Günlük Fiyat Rayiç Bedelleri Sorgulama Sistemi
31.	Yurttaş Masası Web Servisi
32.	Evrak Takip Web Servisi
33.	Kütüphane Bilgi Yazılım Sistemi
34.	Toplantı Yönetimi ve Karar Sistemi Yazılımı
35.	Kent Bilgi ve Yakıt Takip Sistemi
36.	Otomasyon Sisteminde Kimlik No Sorgulama

Aktif SİSTEMLER	
1.	Bütçe ve Muhasebe
2.	Gelirler
3.	Personel Maaş ve Özlük
4.	Taşınır Mallar
5.	Evrak Takip
6.	Yazı İşleri
7.	Sağlık İşleri
8.	Zabıta
9.	Sosyal Hizmetler
10.	Çözüm Masası
11.	Basın Yayın
12.	Kültür
13.	İtfaiye
14.	Ulaşım

PASİF SİSTEMLER	
1.	İmar
2.	Fen İşleri
3.	Çevre Koruma ve Kontrol
4.	Satın Alm
5.	Hukuk

#### 4. İnsan Kaynakları

Diyarbakır Büyükşehir Belediyesinde 2013 yılı Kasım ayı sonu itibariyle yapılan personel durum analizi sonucu; 458'i memur, 362'si kadrolu işçi, 6'ı sözleşmeli personel, 27'si geçici işçi, 28'i tiyatrocu olmak üzere toplam 881 personel istihdam edilmektedir.

#### YILLARA ve İSTİHDAMA GÖRE PERSONEL YAPISI

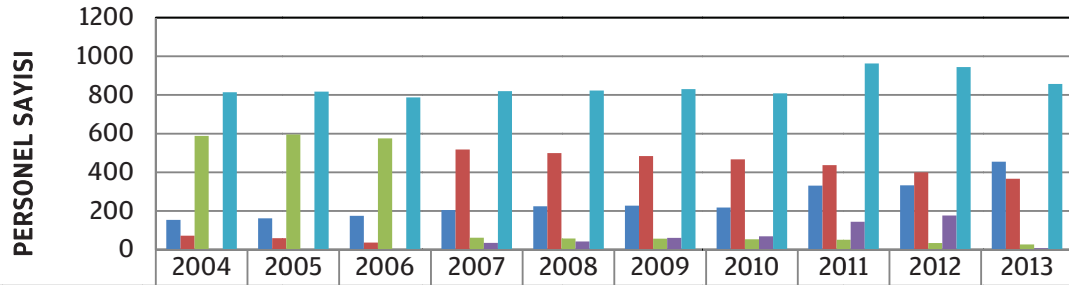

	2004	2005	2006	2007	2008	2009	2010	2011	2012	2013
Memur	154	162	175	205	224	228	218	331	333	455
Kadrolu İşçi	72	59	37	518	499	484	467	437	400	367
Geçici İşçi	588	596	575	62	58	57	54	51	34	27
Sözleşmeli Personel	0	0	0	35	42	61	69	144	177	8
TOPLAM	814	817	787	820	823	830	808	963	944	857

#### PERSONELİN CİNSİYETE GÖRE DAĞILIMI

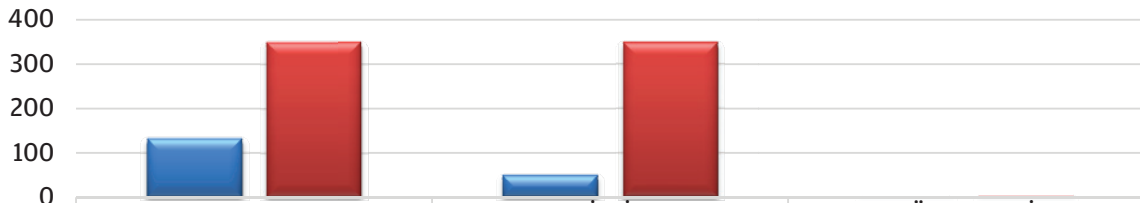

	MEMUR	İŞÇİ	SÖZLEŞMELİ
KADIN	133	49	1
ERKEK	350	349	3

#### BELEDİYE PERSONELİNİN ÇALIŞMA SÜRELERİNE GÖRE DAĞILIMI

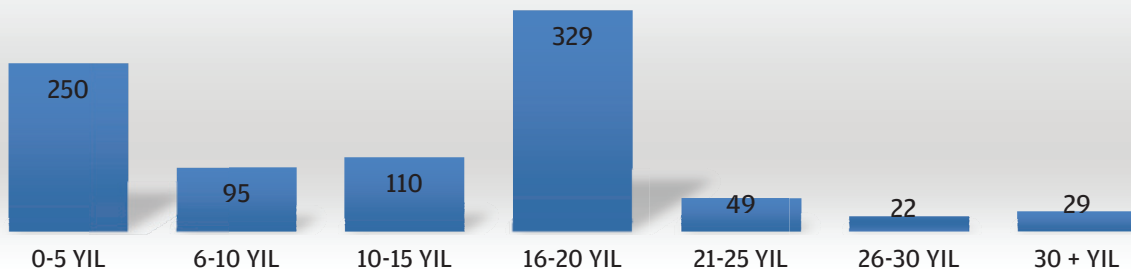

## PERSONELİN ÖĞRENİM DURUMUNA GÖRE DAĞILIMI

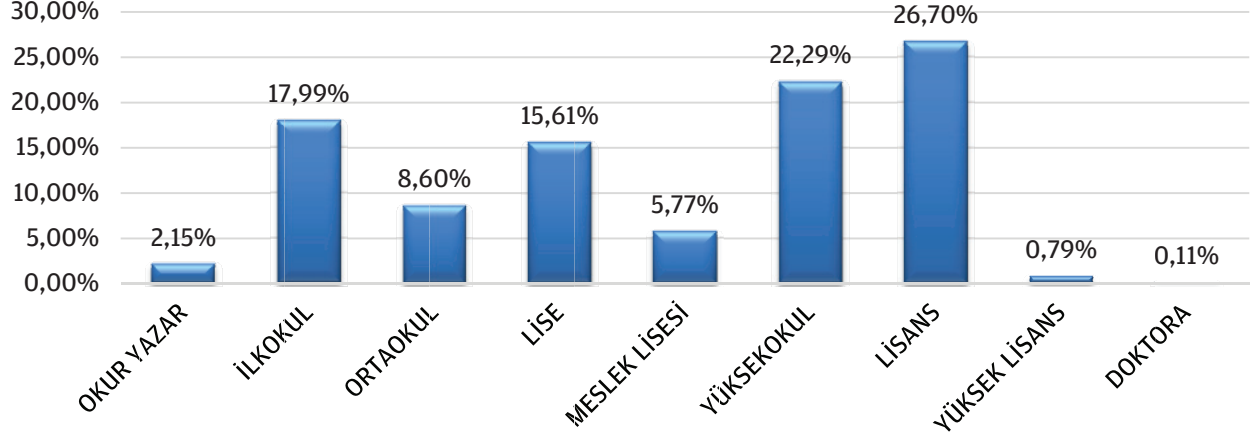

### a. Memur Personel Analizi

#### BELEDİYE MEMUR PERSONELİNİN ÇALIŞMA SÜRELERİNE GÖRE DAĞILIMI

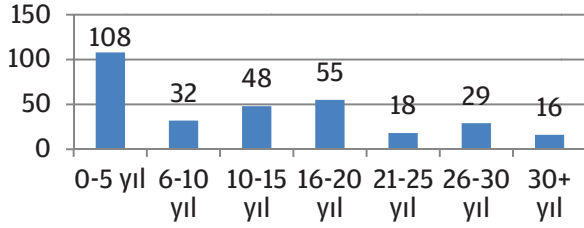

#### MEMUR PERSONELİN YAŞ DAĞILIMI

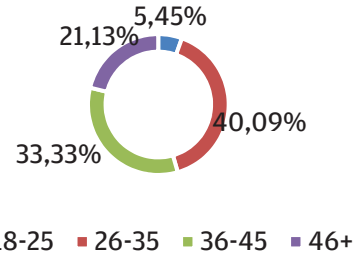

#### MEMURLARIN ÖĞRENİM DURUMU

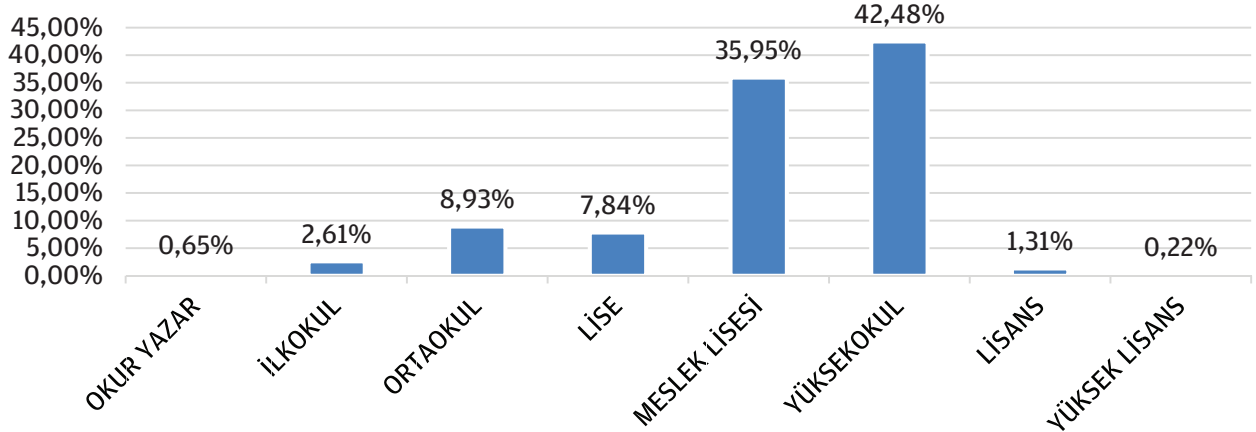

## b. İşçi Personel Analizi

### KADROLU İŞÇİLERİN YAŞ DAĞILIMI

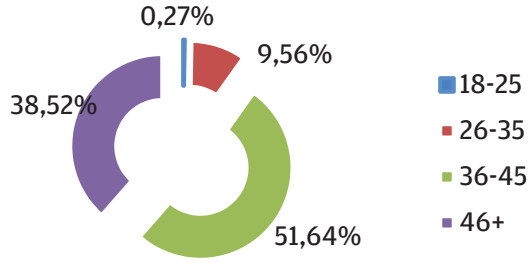

### GEÇİCİ İŞÇİLERİN YAŞ DAĞILIMI

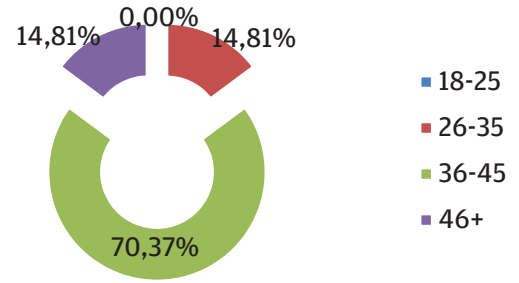

### KADROLU İŞÇİLERİN ÖĞRENİM DURUMU

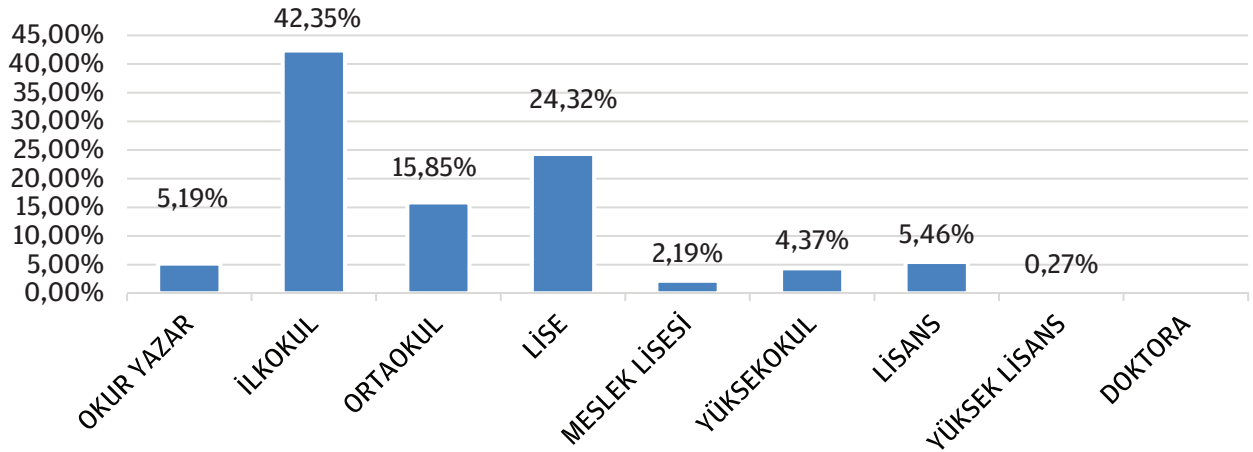

### GEÇİCİ İŞÇİLERİN ÖĞRENİM DURUMU

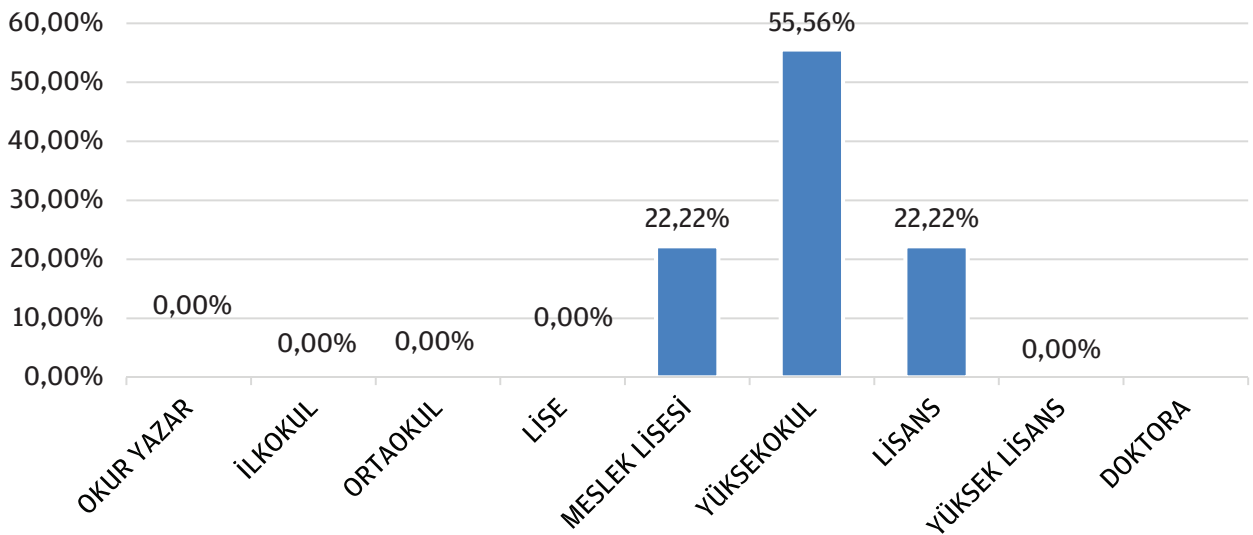

## BELEDİYE İŞÇİ PERSONELİNİN ÇALIŞMA SÜRELERİNE GÖRE DAĞILIMI

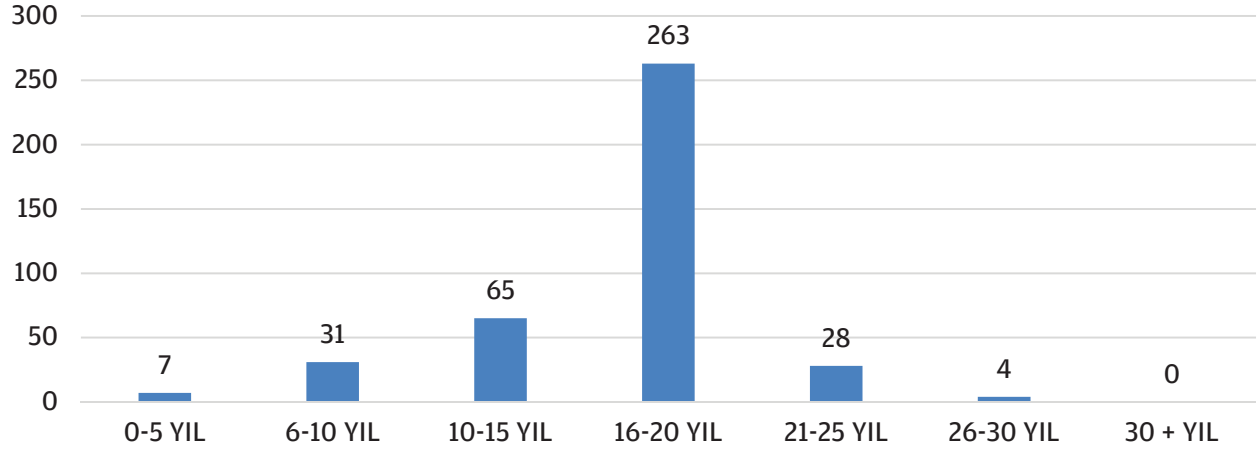

### c. Sözleşmeli Personel Analizi

## SÖZLEŞMELİ PERSONELİN YAŞ DAĞILIMI

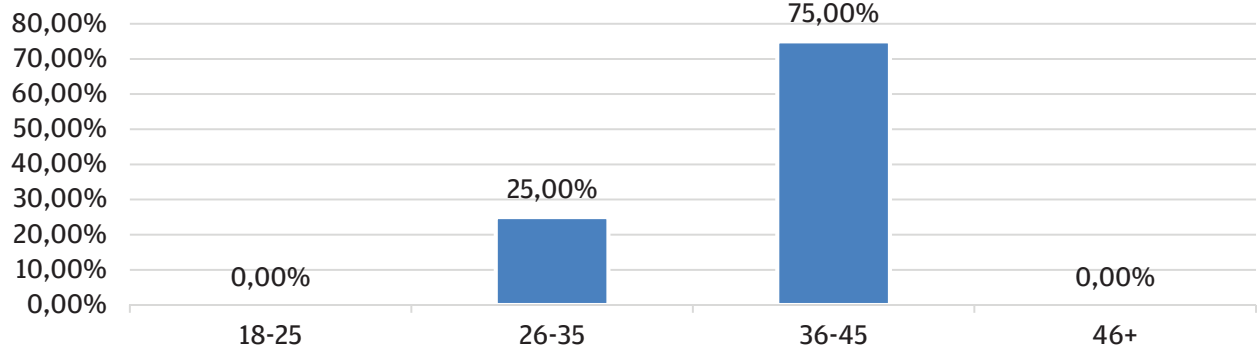

## SÖZLEŞMELİ PERSONELİN ÖĞRENİM DURUMU

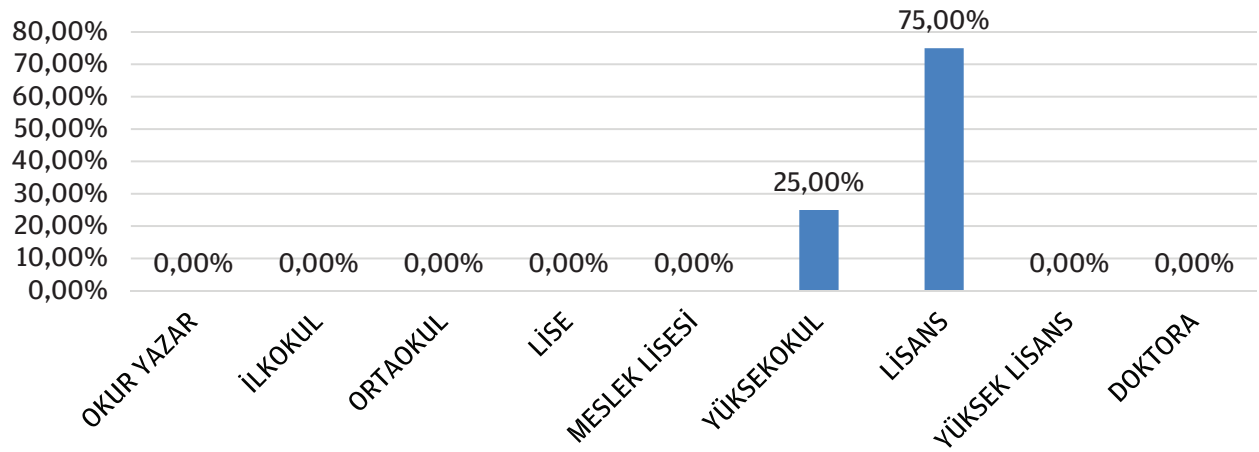

## 5. Yönetim Ve İç Kontrol Sistemi

### 1. Yönetim Ve Karar Alma Mekanizması

Kurumsal faaliyetler genel olarak iki şekilde ortaya çıkmaktadır:

i. Mevzuattan kaynaklı rutin işler (vatandaşla olan işler ya da yasal düzenlemeler gereği yapılan periyodik görevler)

ii. Kurumsal politikalar kapsamında üst yöneticilerin belirlediği faaliyet ve projeler

Birimlerde işlerin yerine getirilmesi bu iki görev kaynağının ihtiyaç duyduğu detay ve kapsam neticesinde belirlenir. Bazı durumlarda şube müdürlüğü düzeyinde görevler/hizmetler yerine getirilip neticelendirilirken birçok durumda daire başkanı ve daha üst düzey yönetimin yetkisi ve onayı gerekebilmektedir. Ayrıca yerine getirilecek işlere ilişkin yeterli araştırmanın yapılması, katılımcı yöntemlerle farklı görüşlerin alınması ve üst yönetimin bilgilendirilerek uygulamalara son şeklinin verilmesi gibi daha karmaşık aşamalar da ihtiyaç duyulduğunda uygulanmaktadır.

Kurumda karar alma süreçleri teknik olarak imza yetkisi üzerinden yürütülmesine karşın karar alma süreçlerinin oldukça farklı boyutları mevcuttur. İlkesel olarak karar alma süreçlerinde, tarafların o kararlardan etkilenme düzeylerine göre sürece katılmaları öngörülmektedir. Bunun temel nedeni, kurumda ve toplumda daha rutin ve yıpratıcı koşullarda yaşayıp daha az söz hakkı olanlara kıyasla, daha tatminkar işler yaparak daha iyi koşullarda yaşayan ve daha çok söz hakkı olan kesimleri ödüllendirmenin tehlikelerinden kaçınmaktır. Bu noktada, vatandaşlar, paydaşlar ve çalışanlarla görüş alışverişi, etki ve önem düzeyi bakımından en önemli tarafların karar sürecine katılımı anlamında vazgeçilmezdir. Sivil toplum temsilcileri daha teknik ve spesifik anlamda toplumsal hassasiyetleri temsil etmesi açısından önemli aktörlerdir ve ilgili alanlarda görüşlerine başvurulması gerekmektedir. Kamu hizmeti sunumunda, kamu kaynaklarının israf edilmemesi açısından ilgili diğer kamu kuruluşlarıyla koordinasyon ve işbirliği ise hem süreci/hizmetleri geliştirici-uygulamayı kolaylaştırıcı hem de kaynakların etkin ve verimli kullanımını sağlayıcı yönüyle ihmal edilmemesi gereken bir süreç aşamasıdır. Taraflarla bir araya gelme ve karar alma süreçlerini tartışma aşamaları, karma ve hiyerarşik gruplar şeklinde tasarlanabilmektedir. Çalışanlar, teknik ve uygulama aşamalarındaki önerilerini doğrudan en üst yönetimle tartışabildikleri gibi bu uygulama hiyerarşik olarak amirler üzerinden de yürütülebilmektedir. Ayrıca, çalışanların doğrudan vatandaşla görüş alışverişi yapabildiği ve üst yönetimin de katıldığı karma gruplar da oluşturulabilmektedir. Bu karma grupların oluşturulması, sivil toplum örgütlerinin ve diğer kamu kuruluşlarının yer aldığı **Kent Konseyi** gibi platformlarda da düzenlenebilmektedir.

Karar alma süreçlerinin “katılımcıların” yanı sıra “ilkeler” boyutu, katılımcı tarafların tartışma çerçevesini belirler. Öncelikle yerine getirilecek her türlü hizmetin kurumsal politikalarla, kurumun misyonuyla ve uzun vadeli planlarıyla uyumunun bu tartışma süreçlerinde göz önünde bulundurulması ve bunun yanı sıra alınacak kararlarda mevcut bilgi birikiminin (literatürün) ve deneyimlerin yeterince araştırılması gerekmektedir. Kurumsal politika hiyerarşisinde -ve stratejik planlama yaklaşımında- kararların her zaman bir üst amaçla ve bu amacın da daha üst stratejik amaçlarla uyumunu gözetmek ve bu kararları yerine getirirken faaliyetlerin kurumsal ilkeler ve değerlerle sınılanması sağlanmak, hem katılım süreçlerinin sağlıklı yürütülmesine yardımcı olmakta hem de kurumun uzun vadeli hedeflerinden sapmasını engellemektedir. Kurumun stratejik amaçlarının belirlenmesinde benzer katılımcı süreçlerin uygulanması ise -değişen ihtiyaçlar ve taleplerden doğacak- olası çelişkileri ve ihtilafları azaltmaktadır.

Diyarbakir Büyükşehir Belediyesi'nde politika belirlemede hakim anlayış, vatandaşları, örgütlü ve örgütsüz bütün kesimleri, diğer kamu ve sivil toplum kuruluşlarını ve kendi çalışanlarını karar süreçlerine dahil etme, inisiyatif kullanmalarını ve sorumluluk almalarını sağlama yönündedir. Bu bakımdan, katılım ile birlikte inisiyatif-sorumluluk-hesap verme bilinci üzerinden yürüyen karar alma süreçleri, kurumsal politika belirleme ve hizmet sunmanın temel özelliklerinden biridir.

## **2. Ön Mali Kontrol**

Ön Mali Kontrol, idarenin gelir, gider, varlık ve yükümlülüklerine ilişkin mali karar ve işlemlerin; idarenin bütçesi, bütçe tertibi, kullanılabilir ödenek tutarı, ayrıntılı harcama programı, finansman programı, merkezi yönetim bütçe kanunu ve diğer mevzuat hükümlerine uygunluğu ve kaynakların etkili, ekonomik ve verimli kullanılması yönünden yapılan kontrolüdür. Kurumumuzda harcama birimleri kendi harcamalarında iç kontrolünü yapmasına rağmen, ödeme öncesi ve ödeme aşamasında Mali İşler Daire Başkanlığı bünyesindeki Bütçe ve Finans Şube Müdürlüğü tarafından ön mali kontrol denetiminin yapılması zorunludur.

## **3. İç Kontrol Sistemi**

Kurumumuzda, İç Kontrol Standartları Uyum Eylem Planı (İKSUEP) 2009 yılında hazırlanmış ve 2010 yılından itibaren yürürlüğe girmiştir. Plan doğrultusunda aşağıda yer alan temalar çerçevesinde belirlenen standartlar ve eylemler gerçekleştirilecektir:

### **Kontrol Ortamı Standartları**

**Etik Değerler ve Dürüstlük:** Personel davranışlarını belirleyen kuralların personel tarafından bilinmesi sağlanmalıdır.

- İç kontrol sistemi ve işleyişi yönetici ve personel tarafından sahiplenilmeli ve desteklenmelidir.
- İdarenin yöneticileri iç kontrol sisteminin uygulanmasında personele örnek olmalıdır.
- Etik kurallar bilinmeli ve tüm faaliyetlerde bu kurallara uyulmalıdır.
- Faaliyetlerde dürüstlük, saydamlık ve hesap verebilirlik sağlanmalıdır.
- İdarenin personeline ve hizmet verilenlere adil ve eşit davranılmalıdır.
- İdarenin faaliyetlerine ilişkin tüm bilgi ve belgeler doğru, tam ve güvenilir olmalıdır.

**Misyon, organizasyon yapısı ve görevler:** İdarelerin misyonu ile birimlerin ve personelin görev tanımları yazılı olarak belirlenmeli, personele duyurulmalı ve idarede uygun bir organizasyon yapısı oluşturulmalıdır.

- İdarenin misyonu yazılı olarak belirlenmeli, duyurulmalı ve personel tarafından benimsenmesi sağlanmalıdır.
- Misyonun gerçekleştirilmesini sağlamak üzere idare birimleri ve alt birimlerince yürütülecek görevler yazılı olarak tanımlanmalı ve duyurulmalıdır.
- İdare birimlerinde personelin görevlerini ve bu görevlere ilişkin yetki ve sorumluluklarını kapsayan görev dağılım çizelgesi oluşturulmalı ve personele bildirilmelidir.
- İdarenin ve birimlerinin teşkilat şeması olmalı ve buna bağlı olarak fonksiyonel görev dağılımı belirlenmelidir.

- İdarenin ve birimlerinin organizasyon yapısı, temel yetki ve sorumluluk dağılımı, hesap verebilirlik ve uygun raporlama ilişkisini gösterecek şekilde olmalıdır.
- İdarenin yöneticileri, faaliyetlerin yürütülmesinde hassas görevlere ilişkin prosedürleri belirlemeli ve personele duyurmalıdır.
- Her düzeydeki yöneticiler verilen görevlerin sonucunu izlemeye yönelik mekanizmalar oluşturmalıdır.

**Personelin yeterliliği ve performansı:** İdareler, personelin yeterliliği ve görevleri arasındaki uyumu sağlamalı, performansın değerlendirilmesi ve geliştirilmesine yönelik önlemler almalıdır.

- İnsan kaynakları yönetimi, idarenin amaç ve hedeflerinin gerçekleşmesini sağlamaya yönelik olmalıdır.
- İdarenin yönetici ve personeli görevlerini etkin ve etkili bir şekilde yürütebilecek bilgi, deneyim ve yeteneğe sahip olmalıdır.
- Mesleki yeterliliğe önem verilmeli ve her görev için en uygun personel seçilmelidir.
- Personelin işe alınması ile görevinde ilerleme ve yükselmesinde liyakat ilkesine uyulmalı ve bireysel performansı göz önünde bulundurulmalıdır.
- Her görev için gerekli eğitim ihtiyacı belirlenmeli, bu ihtiyacı giderecek eğitim faaliyetleri her yıl planlanarak yürütülmeli ve gerektiğinde güncellenmelidir.
- Personelin yeterliliği ve performansı bağlı olduğu yöneticisi tarafından en az yılda bir kez değerlendirilmeli ve değerlendirme sonuçları personel ile görüşülmelidir.
- Performans değerlendirmesine göre performansı yetersiz bulunan personelin performansını geliştirmeye yönelik önlemler alınmalı, yüksek performans gösteren personel için ödüllendirme mekanizmaları geliştirilmelidir.
- Personel istihdamı, yer değiştirme, üst görevlere atanma, eğitim, performans değerlendirmesi, özlük hakları gibi insan kaynakları yönetimine ilişkin önemli hususlar yazılı olarak belirlenmiş olmalı ve personele duyurulmalıdır.

**Yetki Devri:** İdarelerde yetkiler ve yetki devrinin sınırları açıkça belirlenmeli ve yazılı olarak bildirilmelidir. Devredilen yetkinin önemi ve riski dikkate alınarak yetki devri yapılmalıdır.

- İş akış süreçlerindeki imza ve onay mercileri belirlenmeli ve personele duyurulmalıdır.
- Yetki devirleri, üst yönetici tarafından belirlenen esaslar çerçevesinde devredilen yetkinin sınırlarını gösterecek şekilde yazılı olarak belirlenmeli ve ilgililere bildirilmelidir.
- Yetki devri, devredilen yetkinin önemi ile uyumlu olmalıdır.
- Yetki devredilen personel görevin gerektirdiği bilgi, deneyim ve yeteneğe sahip olmalıdır.
- Yetki devredilen personel, yetkinin kullanımına ilişkin olarak belli dönemlerde yetki devredene bilgi vermeli, yetki devreden ise bu bilgiyi aramalıdır.

#### **Risk Değerlendirme Standartları**

**Planlama ve Programlama:** İdareler, faaliyetlerini, amaç, hedef ve göstergelerini ve bunları gerçekleştirmek için ihtiyaç duydukları kaynakları içeren plan ve programlarını oluşturmalı ve duyurmalı, faaliyetlerinin plan ve programlara uygunluğunu sağlamalıdır.

- İdareler, misyon ve vizyonlarını oluşturmak, stratejik amaçlar ve ölçülebilir hedefler saptamak, performanslarını ölçmek, izlemek ve değerlendirmek amacıyla katılımcı yöntemlerle stratejik plan hazırlamalıdır.
- İdareler, yürütecekleri program, faaliyet ve projeleri ile bunların kaynak ihtiyacını, performans hedef ve göstergelerini içeren performans programı hazırlamalıdır.
- İdareler, bütçelerini stratejik planlarına ve performans programlarına uygun olarak hazırlamalıdır.
- Yöneticiler, faaliyetlerin ilgili mevzuat, stratejik plan ve performans programıyla belirlenen amaç ve hedeflere uygunluğunu sağlamalıdır.
- Yöneticiler, görev alanları çerçevesinde idarenin hedeflerine uygun özel hedefler belirlemeli ve personeline duyurmalıdır.
- İdarenin ve birimlerinin hedefleri, spesifik, ölçülebilir, ulaşılabilir, ilgili ve süreli olmalıdır.

**Risklerin belirlenmesi ve değerlendirilmesi:** İdareler, sistemli bir şekilde analizler yaparak amaç ve hedeflerinin gerçekleşmesini engelleyebilecek iç ve dış riskleri tanımlayarak değerlendirmeli ve alınacak önlemleri belirlemelidir.

- İdareler, her yıl sistemli bir şekilde amaç ve hedeflerine yönelik riskleri belirlemelidir.
- Risklerin gerçekleşme olasılığı ve muhtemel etkileri yılda en az bir kez analiz edilmelidir.
- Risklere karşı alınacak önlemler belirlenerek eylem planları oluşturulmalıdır.

#### **Kontrol Faaliyetleri Standartları**

**Kontrol stratejileri ve yöntemleri:** İdareler, hedeflerine ulaşmayı amaçlayan ve riskleri karşılamaya uygun kontrol strateji ve yöntemlerini belirlemeli ve uygulamalıdır.

- Her bir faaliyet ve riskleri için uygun kontrol strateji ve yöntemleri (düzenli gözden geçirme, örnekleme yoluyla kontrol, karşılaştırma, onaylama, raporlama, koordinasyon, doğrulama, analiz etme, yetkilendirme, gözetim, inceleme, izleme v.b.) belirlenmeli ve uygulanmalıdır.
- Kontroller, gerekli hallerde, işlem öncesi kontrol, süreç kontrolü ve işlem sonrası kontrolleri de kapsamalıdır.
- Kontrol faaliyetleri, varlıkların dönemsel kontrolünü ve güvenliğinin sağlanmasını kapsamalıdır.
- Belirlenen kontrol yönteminin maliyeti beklenen faydayı aşmamalıdır.

**Prosedürlerin belirlenmesi ve belgelendirilmesi:** İdareler, faaliyetleri ile mali karar ve işlemleri için gerekli yazılı prosedürleri ve bu alanlara ilişkin düzenlemeleri hazırlamalı, güncellemeli ve ilgili personelin erişimine sunmalıdır.

- İdareler, faaliyetleri ile mali karar ve işlemleri hakkında yazılı prosedürler belirlemelidir.
- Prosedürler ve ilgili dokümanlar, faaliyet veya mali karar ve işlemin başlaması, uygulanması ve sonuçlandırılması aşamalarını kapsamalıdır.
- Prosedürler ve ilgili dokümanlar, güncel, kapsamlı, mevzuata uygun ve ilgili personel tarafından anlaşılabilir ve ulaşılabilir olmalıdır.

**Görevler ayrılığı:** Hata, eksiklik, yanlışlık, usulsüzlük ve yolsuzluk risklerini azaltmak için faaliyetler ile mali karar ve işlemlerin onaylanması, uygulanması, kaydedilmesi ve kontrol edilmesi görevleri personel arasında paylaşılmalıdır.

- Her faaliyet veya mali karar ve işlemin onaylanması, uygulanması, kaydedilmesi ve kontrolü görevleri farklı kişilere verilmelidir.
- Personel sayısının yetersizliği nedeniyle görevler ayrılığı ilkesinin tam olarak uygulanamadığı idarelerin yöneticileri risklerin farkında olmalı ve gerekli önlemleri almalıdır.

**Hiyerarşik kontroller:** Yöneticiler, iş ve işlemlerin prosedürlere uygunluğunu sistemli bir şekilde kontrol etmelidir.

- Yöneticiler, prosedürlerin etkili ve sürekli bir şekilde uygulanması için gerekli kontrolleri yapmalıdır.
- Yöneticiler, personelin iş ve işlemlerini izlemeli ve onaylamalı, hata ve usulsüzlüklerin giderilmesi için gerekli talimatları vermelidir.

**Faaliyetlerin sürekliliği:** İdareler, faaliyetlerin sürekliliğini sağlamaya yönelik gerekli önlemleri almalıdır.

- Personel yetersizliği, geçici veya sürekli olarak görevden ayrılma, yeni bilgi sistemlerine geçiş, yöntem veya mevzuat değişiklikleri ile olağanüstü durumlar gibi faaliyetlerin sürekliliğini etkileyen nedenlere karşı gerekli önlemler alınmalıdır.
- Gerekli hallerde usulüne uygun olarak vekil personel görevlendirilmelidir.
- Görevinden ayrılan personelin, iş veya işlemlerinin durumunu ve gerekli belgeleri de içeren bir rapor hazırlaması ve bu raporu görevlendirilen personele vermesi yönetici tarafından sağlanmalıdır.

**Bilgi sistemleri kontrolleri:** İdareler, bilgi sistemlerinin sürekliliğini ve güvenilirliğini sağlamak için gerekli kontrol mekanizmaları geliştirmelidir.

- Bilgi sistemlerinin sürekliliğini ve güvenilirliğini sağlayacak kontroller yazılı olarak belirlenmeli ve uygulanmalıdır.
- Bilgi sistemine veri ve bilgi girişi ile bunlara erişim konusunda yetkilendirmeler yapılmalı, hata ve usulsüzlüklerin önlenmesi, tespit edilmesi ve düzeltilmesini sağlayacak mekanizmalar oluşturulmalıdır.
- İdareler bilişim yönetişimini sağlayacak mekanizmalar geliştirmelidir.

### **Bilgi ve İletişim Standartları**

**Bilgi ve iletişim:** İdareler, birimlerinin ve çalışanlarının performansının izlenebilmesi, karar alma süreçlerinin sağlıklı bir şekilde işleyebilmesi ve hizmet sunumunda etkinlik ve memnuniyetin sağlanması amacıyla uygun bir bilgi ve iletişim sistemine sahip olmalıdır.

- İdarelerde, yatay ve dikey iç iletişim ile dış iletişimi kapsayan etkili ve sürekli bir bilgi ve iletişim sistemi olmalıdır.
- Yöneticiler ve personel, görevlerini yerine getirebilmeleri için gerekli ve yeterli bilgiye zamanında ulaşabilmelidir.
- Bilgiler doğru, güvenilir, tam, kullanışlı ve anlaşılabilir olmalıdır.

- Yöneticiler ve ilgili personel, performans programı ve bütçenin uygulanması ile kaynak kullanımına ilişkin diğer bilgilere zamanında erişebilmelidir.
- Yönetim bilgi sistemi, yönetimin ihtiyaç duyduğu gerekli bilgileri ve raporları üretebilecek ve analiz yapma imkânı sunacak şekilde tasarlanmalıdır.
- Yöneticiler, idarenin misyon, vizyon ve amaçları çerçevesinde beklentilerini görev ve sorumlulukları kapsamında personele bildirmelidir.
- İdarenin yatay ve dikey iletişim sistemi personelin değerlendirme, öneri ve sorunlarını iletebilmelerini sağlamalıdır.

**Raporlama:** İdarenin amaç, hedef, gösterge ve faaliyetleri ile sonuçları, saydamlık ve hesap verebilirlik ilkeleri doğrultusunda raporlanmalıdır.

- İdareler, her yıl, amaçları, hedefleri, stratejileri, varlıkları, yükümlülükleri ve performans programlarını kamuoyuna açıklamalıdır.
- İdareler, bütçelerinin ilk altı aylık uygulama sonuçları, ikinci altı aya ilişkin beklentiler ve hedefler ile faaliyetlerini kamuoyuna açıklamalıdır.
- Faaliyet sonuçları ve değerlendirmeler idare faaliyet raporunda gösterilmeli ve duyurulmalıdır.
- Faaliyetlerin gözetimi amacıyla idare içinde yatay ve dikey raporlama ağı yazılı olarak belirlenmeli, birim ve personel, görevleri ve faaliyetleriyle ilgili hazırlanması gereken raporlar hakkında bilgilendirilmelidir.

**Kayıt ve dosyalama sistemi:** İdareler, gelen ve giden her türlü evrak dahil iş ve işlemlerin kaydedildiği, sınıflandırıldığı ve dosyalandığı kapsamlı ve güncel bir sisteme sahip olmalıdır.

- Kayıt ve dosyalama sistemi, elektronik ortamdakiler dahil, gelen ve giden evrak ile idare içi haberleşmeyi kapsamalıdır.
- Kayıt ve dosyalama sistemi kapsamlı ve güncel olmalı, yönetici ve personel tarafından ulaşılabilir ve izlenebilir olmalıdır.
- Kayıt ve dosyalama sistemi, kişisel verilerin güvenliğini ve korunmasını sağlamalıdır.
- Kayıt ve dosyalama sistemi belirlenmiş standartlara uygun olmalıdır.
- Gelen ve giden evrak zamanında kaydedilmeli, standartlara uygun bir şekilde sınıflandırılmalı ve arşiv sistemine uygun olarak muhafaza edilmelidir.
- İdarenin iş ve işlemlerinin kaydı, sınıflandırılması, korunması ve erişimini de kapsayan, belirlenmiş standartlara uygun arşiv ve dokümantasyon sistemi oluşturulmalıdır.

**Hata, usulsüzlük ve yolsuzlukların bildirilmesi:** İdareler, hata, usulsüzlük ve yolsuzlukların belirlenen bir düzen içinde bildirilmesini sağlayacak yöntemler oluşturmalıdır.

- Hata, usulsüzlük ve yolsuzlukların bildirim yöntemleri belirlenmeli ve duyurulmalıdır.
- Yöneticiler, bildirilen hata, usulsüzlük ve yolsuzluklar hakkında yeterli incelemeyi yapmalıdır.
- Hata, usulsüzlük ve yolsuzlukları bildiren personele haksız ve ayrımcı bir muamele yapılmamalıdır.

### İzleme Standartları

**İç kontrolün değerlendirilmesi:** İdareler iç kontrol sistemini yılda en az bir kez değerlendirmelidir.

- İç kontrol sistemi, sürekli izleme veya özel bir değerlendirme yapma veya bu iki yöntem birlikte kullanılarak değerlendirilmelidir.
- İç kontrolün eksik yönleri ile uygun olmayan kontrol yöntemlerinin belirlenmesi, bildirilmesi ve gerekli önlemlerin alınması konusunda süreç ve yöntem belirlenmelidir.
- İç kontrolün değerlendirilmesine idarenin birimlerinin katılımı sağlanmalıdır.
- İç kontrolün değerlendirilmesinde, yöneticilerin görüşleri, kişi ve/veya idarelerin talep ve şikâyetleri ile iç ve dış denetim sonucunda düzenlenen raporlar dikkate alınmalıdır.
- İç kontrolün değerlendirilmesi sonucunda alınması gereken önlemler belirlenmeli ve bir eylem planı çerçevesinde uygulanmalıdır.

**İç denetim:** İdareler fonksiyonel olarak bağımsız bir iç denetim faaliyetini sağlamalıdır.

- İç denetim faaliyeti İç Denetim Koordinasyon Kurulu tarafından belirlenen standartlara uygun bir şekilde yürütülmelidir.
- İç denetim sonucunda idare tarafından alınması gerekli görülen önlemleri içeren eylem planı hazırlanmalı, uygulanmalı ve izlenmelidir.

### 4. İç Denetim

5018 sayılı Kamu Mali Yönetimi ve Kontrol Kanunu'nun 65 ile 22/12/2005 tarihli ve 5436 sayılı Kanunun 16'ncı maddesi uyarınca, 28/08/2006 tarih ve 2006/10911 sayılı BKK ile Diyarbakır Büyükşehir Belediyesine 5 (beş) adet İç Denetçi kadrosu ihdas edilmiş olup, 2007 yılında 4 (dört) iç denetçinin ataması gerçekleştirilmiştir. İç Denetim Birimi, Belediye Meclisinin 11/02/2008 tarih ve 22 sayılı kararı ile Büyükşehir Belediyesi Yönetim ve Organizasyon Şemasında yerini almıştır.

Kamu Mali Yönetimi ve Kontrol Kanunuyla öngörülen düzenlemeler ve İç Denetim Koordinasyon Kurulu'nca hazırlanan "Kamu İç Denetim Planı ve Programı Hazırlama Rehberi" ve 2008-2010 yıllarına ilişkin "Kamu İç Denetim Strateji Belgesi" doğrultusunda, risk odaklı 2008- 2010 yıllarına yönelik Kurumumuz İç Denetim Planı hazırlanmıştır. Kurumumuz iç denetçileri tarafından müşterek olarak tespit edilen Diyarbakır Büyükşehir Belediye Başkanlığı "İç Denetim Alanları" "kümülatif yöntemle" risk değerlemesine tabi tutulmuş ve 2008-2010 yılları arasındaki üç yıllık döneme ilişkin yürütülmesi planlanan iç denetim faaliyetleri, "Diyarbakır Büyükşehir Belediye Başkanlığı İç Denetim Planı" çizelgesinde gösterilmiştir.

İç Denetim Koordinasyon Kurulunca hazırlanan "Kamu İç Denetim Planı ve Programı Hazırlama Rehberi" ile 2008-2010 yıllarına ilişkin "Kamu İç Denetim Strateji Belgesi" esas alınarak 2010 yılı İç Denetim Programı hazırlanmıştır. 2010 yılı İç Denetim Programı ile Kurumumuzun iş ve işlem süreçlerine özellikle sistem ve uygunluk denetimi yoluyla değer katmak ve geliştirmek hedeflenmiştir.

Yapılan risk değerlendirmeleri sonucunda ve üst yöneticinin önerileri doğrultusunda 2010 yılında belirlenen alanlar denetim programına alınmış ve uygulanmıştır.

2010 yılı denetim faaliyetleri için 400 gün, program dışı denetim ve danışmanlık faaliyetleri, eğitim ve diğer faaliyetler için de 150 gün (4 kişi) ayrılması planlanmış, belirlenen bu plana göre denetimler gerçekleştirilmiştir.

## 5. Dış Denetim

Kurumumuzda dış denetim 5018 sayılı Kamu Mali Yönetimi ve Kontrol Kanununa istinaden Sayıştay tarafından yapılır. Sayıştay tarafından yapılacak harcama sonrası dış denetimle, genel yönetim kapsamındaki kamu idarelerinin hesap verme sorumluluğu çerçevesinde, yönetimin mali faaliyet, karar ve işlemleri; kanunlara, kurumsal amaç, hedef ve planlara uygunluk yönünden incelenir ve sonuçları ilgili mercilere raporlanır. 2010 mali yılına ait evraklar ve muhasebe işlemleri üzerinde yapılan denetim sonucunda tüm işlemlerin kanun, tüzük ve yönetmeliklere göre uygun olduğu belirlenmiştir.

## II. AMAÇ VE HEDEFLER

### A. İdarenin Amaç ve Hedefleri

#### 1. KURUMSAL YAPININ GÜÇLENDİRİLMESİ

**AMAÇ-1. Mali disiplin sağlanarak ve özgelirler arttırılarak kurumu finansal açıdan güçlendirmek**

**Hedef-1.1:** Harcamaları kontrol altına almaya dönük önlemler geliştirip 2010 yılından itibaren bu önlemleri uygulamak

**Hedef-1.2:** 2010 yılında özgelirleri arttırıcı önlemler alınarak özgelirleri her yıl bir önceki yıla göre %5-10 oranında arttırmak

**Hedef-1.3:** 2010 yılından itibaren gelir-gider dengesini sağlamaya dönük önlemler alınarak kurumda mali disiplinin sağlanması ve bütçe gerçekleştirme oranının her yıl en az %5 oranında arttırılması

**AMAÇ-2. Demokratik halkçı belediyecilik projesini gerçekleştirme kapsamında güven oluşturmak, işbirliği yapmak, etkili ve etkin iletişimi sağlamak, çalışanların ve halkın kuruma karşı aidiyet duygusu kazanması ve kurumsal hizmetleri sahiplenmesini sağlamak**

**Hedef-2.1:** 125 mahallede halka tanıtım, bilgilendirme ve farkındalık yaratma çalışmaları yapmak

**Hedef-2.2:** Belediyeye erişim yollarının hem fiziksel hem elektronik ortamda çeşitlendirilmesi ve çoğaltılması

**Hedef-2.3:** Hizmet sektörleri bazında paydaşlar ve halkın katılımını arttırmak

**AMAÇ-3. Ulusal ve uluslararası alanda kurumun ve kentin tanıtım faaliyetlerinin yürütülmesi ve işbirlikleri geliştirilmesi**

**Hedef-3.1:** Kurumun ulusal alanda tanıtımı ve bağlı bulunduğu birliklerdeki rolünün güçlendirilmesi

**Hedef-3.2:** Kurumun uluslar arası platformda tanıtılması ve kurum kapasitesinin uluslar arası kurum ve kuruluşlarla işbirlikleri aracılığıyla geliştirilmesi

#### AMAÇ-4. Örgütsel yapının iyileştirilmesi ve güçlendirilmesi

**Hedef-4.1:** 2013 yılı sonuna kadar kurumda “kalite yönetim sistemi” için gerekli altyapının oluşturulması, karar-destek süreçlerinin iyileştirilmesi ve “kağıtsız ofis” uygulamasına geçilmesi

**Hedef-4.2:** 2010 yılından itibaren personelin her yıl en az 50 saat farkındalık yaratma (toplumsal cinsiyet, demokratik katılımçılık, çevre, kentlilik vb.) ve hizmet içi eğitim almasını sağlamak

**Hedef-4.3:** Personel memnuniyetini ve motivasyonunu arttırmak amacıyla iş koşullarını iyileştirmek

**Hedef-4.4:** 2013 yılına kadar hizmet binalarının fiziksel güvenliğini sağlayıcı tedbirlerin geliştirilmesi, acil durumlarda hizmetlerin planlanması ve hizmet binalarının işleyişinin kurumsal ilkelerle uyumlu hale getirilmesi

### 2. İMAR VE ŞEHİRCİLİK

**AMAÇ-1. Planlı kentsel gelişme için mevcut planların bütünlüklü bir şekilde uygulanmasını sağlamak ve arazi kullanım kararlarına uygun bir kent gelişimi sağlamak**

**Hedef-1.1:** Öncelikli olarak kentin çeperinde yer alan kırsal nitelikli mahallelerden başlamak üzere, Büyükşehir Belediyesi sınırları içerisinde yer alan kırsal nitelikli yerleşimlere ilişkin imar planlarını yapmak

**Hedef-1.2:** Nazım İmar Planı'nın üst ölçekli planlar ve uygulama imar planları ile bütünlüğünü ve tutarlılığını sağlamak

**Hedef-1.3:** Kentteki nüfus yoğunluğunu azaltmak ve kentsel hizmet sunumunda kaliteyi arttırmak için 2014 yılına kadar her yıl en az 1 meslek grubunun işyerlerini kent dışına taşımak ve çevresinde yeni yerleşim alanlarının planlanmasını sağlamak

**AMAÇ-2. Kentteki mevcut ve yeni yapılacak yapılara çevresi ile birlikte görsel bütünlük kazandırmak**

**Hedef-2.1:** 2010 yılı sonuna kadar kente görsel bütünlük kazandırmak amacıyla Kent Estetik Kurulunun oluşturulması

**Hedef-2.2:** Kentsel sit alanı içerisinde bulunan fiziki bütün yapıların durumu tespit edilerek sağlıklılaştırma-iyileştirme çalışmalarının yapılması

**Hedef-2.3:** Kentsel sit alanı dışında bulunan fiziki bütün yapıların durumu tespit edilerek sağlıklılaştırma/iyileştirme çalışmalarının yapılması

**AMAÇ-3. Tarihi, kültürel ve doğal varlıkların korunması ve sürdürülebilirliği**

**Hedef-3.1:** Tarihi eser niteliği taşıyan yapıların korunup yaşatılması

**Hedef-3.2:** Dicle Vadisi'nin rehabilitasyonunu gerçekleştirilmesi

**Hedef-3.3:** Kent merkezinde kültürel bir değer taşıyan, rehabilite edilebilecek, yeniden kullanımı sağlanabilecek alanların tespiti ve bu alanların kentte eksikliği hissedilen hizmet yapılarına dönüşümünün sağlanması

**AMAÇ-4. Uzaktan algılama sistemlerinin planlı kentsel gelişmede ve belediye hizmetlerinde kullanılması**

**Hedef-4.1:** 2014 yılına kadar sayısal haritaların oluşturulup güncellenerek tek bir veritabanında entegrasyonunun sağlanması (Kent Bilgi Sisteminin oluşturulması)

**AMAÇ-5. Sağlıksız ve kaçak kentleşen gecekondu alanlarına yönelik kentsel dönüşüm projelerinin gerçekleştirilmesi ve sosyal konut üretiminin sağlanması**

**Hedef-5.1:** Kentte yaklaşık 10.000 civarındaki gecekondu yapısının 2014 yılına kadar %10'unun dönüşümü sağlanarak sosyal konut üretilmesi

**AMAÇ-6. Eko-kent kültürünün ve bilincinin geliştirilmesi amacıyla su ve enerji tasarrufu sağlayan ve alternatif enerji kaynaklarıyla uyumlu konut üretimi sağlamak ve imar yönetmeliğini revize etmek**

**Hedef-6.1:** Kentte yeni üretilen yapıların tamamında 2012 yılına kadar su ve enerji korunum ilkelerinin uygulanmasını sağlamak

### **3. ÇEVRE**

**AMAÇ-1. Ekolojik kent modeli yaratmak amacıyla bütün kent halkında farkındalık yaratmak**

**Hedef-1.1:** Başta öğrenciler olmak üzere tüm vatandaşlara yönelik ekolojik kampanyaların ve eğitim çalışmalarının yapılması

**AMAÇ-2. Yaşanabilir ve sürdürülebilir sağlıklı bir Diyarbakır için çevresel kalitenin artırılması**

**Hedef-2.1:** Büyükşehir Belediyesi'nin sorumluluğundaki ana arterlerde 2014 yılı sonuna kadar görüntü kirliliğinin ortadan kaldırılması

**Hedef-2.2:** Hava kalitesinin korunması ve yükseltilmesi

**Hedef-2.3:** Büyükşehir Belediyesi sınırları içerisinde gürültü kirliliğini önleyici çalışmalar gerçekleştirilerek 2014 yılına kadar şikayetlerin azaltılmasının, gürültü kaynağı olduğundan toplulaştırılması gereken işyerlerinin tespit edilmesi ve planlanmasının ve yapı-iskan-işyeri ruhsatlarının yeniden düzenlenmesinin sağlanması

**Hedef-2.4:** Hafriyat toprağı, inşaat/yıkıntı ve asfalt atıklarının toplanması, taşınması, geri dönüşümü ve bertarafının sağlanması

**Hedef-2.5:** 2014 yılına kadar kentte su havzalarının korunmasına ilişkin mevzuatın tamamlanması, korumaya dönük uygulamaların başlatılması ve Dicle Nehri havzasının rehabilitasyonu ile ilgili çalışmalar yapılması

**Hedef-2.6:** Büyükşehir Belediyesi sorumluluğundaki ana arterlerde temizlik çalışmalarının standartlarını yükseltmek amacıyla temizlik altyapısının 2013 yılına kadar modernizasyonunun sağlanması ve temizlik ve katı atık bertaraf hizmetlerinin Diyarbakır Çevre Hizmetleri Birliği'ne geçişe hazır hale getirilmesi

**Hedef-2.7:** Tıbbi atık bertaraf sisteminin 2010 yılı sonuna kadar modernizasyonunun sağlanması ve 2014 yılına kadar tıbbi atıkların evsel atıklara dönüştürülmesi

**Hedef-2.8:** Katı atık yönetim sisteminin 2013 yılında hayata geçirilmesi

**Hedef-2.9:** Enerji verimliliğini arttırmak ve yenilenebilir enerji kaynaklarından faydalanabilmek amacıyla çalışmalar yürütmek

**Hedef-2.10:** 2012 yılına kadar kurumun ISO 14001 çevre yönetim sistemi belgesi alması

**AMAÇ-3. Kişi başına aktif yeşil alanın artırılması, fonksiyonel kullanımının sağlanması, yeşil alanların geliştirilmesi ve korunmasını sağlamak**

**Hedef-3.1:** Yeni aktif ve pasif yeşil alanlar tesis ederek kişi başına düşen yeşil alan miktarını arttırmak

**Hedef-3.2:** Tarihi kültürel yapıların çevresinin peyzaj düzenlemeleri ile insanların rahatlıkla ziyaret edebilecekleri mekanlar haline getirilmesi

**Hedef-3.3:** Halkımızın doğayla iç içe sportif, eğlence ve dinlenme gibi birçok ihtiyaçlarının bir arada karşılanması ve minyatür tarihi mekanlar oluşturulması amacıyla yeşil alanlar tesis edilmesi

#### 4. ULAŞIM

**AMAÇ-1. Toplu ulaşım sisteminin kentlilerin ihtiyaçları, İmar Master Planı ve Ulaşım Master Planı ile teknolojik gelişmeler doğrultusunda düzenlenmesi**

**Hedef-1.1:** 2014 yılı sonuna kadar kentte toplu ulaşım araçlarını kullananların %75'inin akıllı kart kullanmasının sağlanması

**Hedef-1.2:** Toplu taşıma seyahat süresinin kısaltılması

**Hedef-1.3:** Mevcut durumda %80 olan toplu ulaşımdan memnuniyet oranının %90'a çıkarılması

**AMAÇ-2. İmar Master Planı ve Ulaşım Master Planını gözeterek çağdaş ulaşım çözümleri geliştirmek**

**Hedef-2.1:** 2014 yılına kadar kent içi trafik yoğunluğunu azaltılması

**Hedef-2.2:** Daha az kazaların yaşandığı, daha güvenli ve konforlu bir ulaşım altyapısı oluşturulması, kent merkezinde otomobil kullanımının azaltılması

**AMAÇ-3. İmar Master Planı ve Ulaşım Master Planı ile ilgili kent bileşenlerinin görüş ve önerileri doğrultusunda sürdürülebilir ulaşım politikaları üretmek ve uygulamak**

**Hedef-3.1:** Mevzuata ilişkin çalışmaların 2014 yılına kadar tamamlanması

**Hedef-3.2:** Kent içinde güvenli ve konforlu bir ulaşım için gerekli kararların alınması

## **5. SAĞLIK**

**AMAÇ-1. Kentte hayvan refahını sağlamak, hayvan sağlığını ve haklarını korumak, hayvanlardan insanlara geçen hastalıklar ile mücadele etmek ve toplum sağlığını korumak**

**Hedef-1.1:** Kent içerisinde aşısı ve küpelemesi yapılmamış sahihsiz köpek sayısını en aza indirilmesi, bakımının yapılması ve sahiplendirilmesi

**Hedef-1.2:** Sahipli hayvan tespiti için kent genelinde çalışmalar yürütülerek 2012 yılı sonuna kadar sahipli kedi ve köpeklerin kayıt ve kontrol işlemlerinin tamamlanması ve talep üzerine hayvan bakım evinde poliklinik hizmetinin sağlanması

**Hedef-1.3:** Hayvan refahını arttırmak ve haklarını korumak amacıyla ilgili STK'lar ve meslek odaları ile birlikte eğitim ve bilgilendirme çalışmaları yaparak vatandaşlarda farkındalık yaratılması

**Hedef-1.4:** Toplum ve çevre sağlığı üzerinde fizyolojik, fiziksel ve ruhsal rahatsızlık yaratan, hastalık etmeni bulaştıran vektörlerle mücadele ederek kentte sıtma, şark çıbanı, scorpionizm (akrep-yılan sokması), KKKA (Kırım Kongo Kanamalı Ateşi Hastalığı) vb. hastalıklarda 2006 yılından bu yana ulaşılan “%0 vaka” başarısının sürdürülmesi

**Hedef-1.5:** Kent çeperlerinde yapılan hayvan besiciliğinin 2013 yılına kadar kent dışına aktarımının sağlanması

**AMAÇ-2. Halkın güvenli ve kaliteli gıda maddelerine erişimlerinin kolaylaştırılması, tüketicilerin konuyla ilgili farkındalıklarını geliştirerek gıda ile ilgili sağlıklı tercihler yapmalarının sağlanması ve çevre sağlığını korumak için kurumun sorumluluk alanındaki işletmelere ruhsat verilmesi ve denetim yapılması**

**Hedef-2.1.** 2010 yılında gıda denetim koordinasyon sisteminin oluşturulması ve 2011 yılına kadar kentteki gıda ile ilgili bütün işyerlerinin sistem veritabanına alınarak denetimlerin koordinasyon sistemi dahilinde yürütmek

**Hedef-2.2:** Eğitim ve bilgilendirme faaliyetleri düzenli bir şekilde yürütülerek yurttaşlarda gıda sağlığı konusunda farkındalık yaratmak

**Hedef-2.3:** Gıda üreten işyerleri arasında rekabet oluşturmaya dayalı alternatif bir denetim sistemi oluşturmak amacıyla 2014 yılına kadar gıda üretim yerlerinin % 90'ının Beyaz Bayrak almasını sağlamak

**Hedef-2.4:** Kent Sağlığını korumak için kurumun sorumluluk alanındaki işletmelerin 2014 yılına kadar %90'ından fazlasına ruhsatlarının verilmesi, ruhsat ve iktisat denetimlerinin yapılması ve çevre sağlık raporunun düzenlenmesi

**AMAÇ 3. Mezarlıklarımızı, kent halkının farklı inanç ve geleneklerine uygun, düzenli, huzur veren mekanlar haline getirerek defin hizmetlerinin sorunsuz ve beklentilere cevap verecek şekilde sorumluluk bilinciyle yürütülmesini sağlamak**

**Hedef-3.2:** Kent içindeki mevcut mezarlık alanlarının %50'sinin ve yeni bağlanan mahallelerdeki mezarlık alanlarının %25'inin 2014 yılı sonuna kadar çevre düzenlemelerinin tamamlanması, bakım ve onarımlarının yapılması ve koruma-kontrol altına alınması

**Hedef-3.3:** Coğrafi alan genişlemesi, nüfus artışı ve kentsel gelişim göz önünde bulundurularak yeni mezarlık alanları yaratılması amacıyla 2020 yılında defin hizmetleri yapabilecek şekilde kuzey-güney veya doğu-batı yönlü iki mezarlık alanının en az 2040 yılını ön görecek şekilde yer tahsisinin imar planında yapmak ve projelendirmek

**AMAÇ 4. Kent halkının sağlık hizmetlerine erişimini sağlamak için çağdaş koruyucu sağlık hizmeti sunmak**

**Hedef-4.1:** Sağlık Merkezi ve gezici sağlık araçlarından her yıl 50,000 civarında sosyal güvencesi olan veya olmayan yurttaşların faydalanmasını sağlamak

## 6. İTFAİYE VE AFET YÖNETİMİ

**AMAÇ-1. Diyarbakır Büyükşehir Belediyesinin sorumluluk alanında, itfai olaylara karşı halkın can ve mal güvenliğini sağlamak amacıyla itfaiye hizmetlerinin etkin bir şekilde yürütülmesi ve kent merkezinde yangın güvenlik standartlarının yükseltilmesini sağlamak**

**Hedef-1.1:** Kentte meydana gelebilecek itfai olaylara (yangın, sıkışmalı trafik kazaları, intihar girişimleri, sel, arama-kurtarma vb.) karşı halkın can ve mal güvenliğini sağlamak amacıyla itfaiye hizmetlerini yeterli ekipman ve nitelikli personelle zamanında yürütmek

**Hedef-1.2:** Bütün yeni yapılarda ve ruhsat işlemlerinde yangın denetimlerini gerçekleştirilmesi ve 2014 yılına kadar bütün kamu binaları ve işyerlerinin yangın güvenlik denetimlerini yapmak

**AMAÇ 2. Diyarbakır ve bölgede meydana gelebilecek afetlere dönüşen meteorolojik ve jeolojik olaylara en hızlı şekilde müdahale edilmesi, afet öncesi alınması gereken tedbirlerin alınarak zararın en az şekilde atlatılması için gerekli planlamaları yapılması ve uygulanması**

**Hedef-2.1:** DİYAKOM'un 2013 yılında mekansal yapısının kurularak ekipmanlarıyla birlikte etkin görev yapabilecek hale getirilmesi

**Hedef-2.2:** Merkezin işlevsel hale gelmesine dönük tespit ve senaryo çalışmalarının tamamlanması ve 2014 yılı sonuna kadar Doğu ve Güneydoğu Anadolu bölgelerine afet durumunda yardım edebilecek bir kapasiteye ulaşılması

**AMAÇ-3. Halkı itfai olaylara ve afetlere hazır hale getirmek ve afet konusunda toplumsal bilgi ve bilinç düzeyini artırmak**

**Hedef-3.1:** 2014 yılına kadar kentteki bütün vatandaşların en az %50'sini kapsayacak görsel ve yazılı bilgilendirme ve tanıtım faaliyetlerinde bulunmak

**Hedef-3.2:** 2010 yılından itibaren itfaiye gönüllü ağının oluşturulması

## 7. KÜLTÜR VE TURİZM

**AMAÇ-1. Çok dilli yapısıyla kentin tiyatro alanındaki gelişimine katkıda bulunmak**

**Hedef-1.1:** Tiyatro alanında kent içinde ve dışında gerçekleştirilen bütün faaliyetler sonucunda yılda en az 35.000 izleyiciye ulaşılması

**Hedef-1.2:** Her yıl tiyatro alanında üretimi teşvik etmek ve ilgiyi arttırmak amacıyla çalışmalar yapılması

**AMAÇ-2. Kentimizin turizm alanında sahip olduğu kültürel varlıkları ulusal ve uluslar arası ölçekte tanıtarak Diyarbakır'ı bölgede bir turizm merkezi haline getirmek**

**Hedef-2.1:** 2014 yılına kadar Diyarbakır'da bir uluslararası turizm fuarı düzenlenmesi konusunda girişimlerde bulunulması, fuarın gerçekleştirilmesi konusunda aktif rol alınması ve 2014 yılına kadar düzenlenen ulusal ve uluslararası fuarlara katılım sağlanması

**Hedef-2.2:** Her yıl en az 13.000 yerli-yabancı turiste ve kent halkına rehberlik hizmeti sunmak ve bu alanda ihtiyaç duyulan materyallere ulaşımını sağlamak

**Hedef-2.3:** Her yıl kentte turizm bilincini geliştirmeye yönelik gezi, seminer ve panel vb. aktivitelerin düzenlenmesi

**AMAÇ-3. Kentte kültür ve sanat alanındaki etkinlikleri takip etme ve uygulama potansiyelini arttırmak**

**Hedef-3.1:** Kentte sanat uygulama potansiyelini geliştirmek amacıyla 2011 yılında kurulması planlanan konservatuar bünyesinde eğitim ve uygulama çalışmalarının yürütülmesi

**Hedef-3.2:** Ulusal ve uluslararası nitelikte sanatsal çalışmalara ev sahipliği yapacak bölgenin en büyük sanat galerisini işlevsel hale getirerek mevcut sanat galerisi ve sergi salonu ile kentimizin uluslar arası sanatla tanışmasının sağlanması ve üretilen sanatsal çalışmaların toplumla paylaşılması

**Hedef-3.3:** 2 yılda bir sinema festivali (bienal) düzenleyerek kentte sinemanın gelişimine katkıda bulunulması

**Hedef-3.4:** Kentteki müzik kültürünü korumak, geliştirmek ve sürdürmek ve müziğe ilgiyi oluşturmak ve arttırmak amacıyla etkinlikler ve eğitimler düzenlenmesi

**Hedef-3.5:** Mezopotamya halklarının dil, kültür ve edebi varlıklarını yansıtan her türlü yayını kapsayan çağdaş bir kütüphanecilik hizmeti yürütülmesi

**Hedef-3.6:** Kentimizde film yapma, izleme ve fotoğraf çekme potansiyelinin yükselmesinin sağlanması

**AMAÇ-4. Kültürel değerleri ortaya çıkarmak, yaşatmak, ulusal ve uluslar arası platformda paylaşmak**

**Hedef-4.1:** Kaybolma tehlikesi taşıyan kültürel değerleri ortaya çıkarmak amacıyla dengbeçlik, halk destanları, masallar, efsaneler, yemekler, giyim-kuşam vb. alanlarda araştırmalar yapılması, belgelenmesi ve Büyükşehir Belediyesi Yayın Kurulu tarafından karar verilen çalışmaları yayınlanması

**Hedef-4.2:** Kentin Kültürel kapasitesini arttıracak ulusal ve uluslar arası ölçekte festivaller ve kentin kültürüne katkıda bulunmuş şahsiyetlerle ilgili seminer, sempozyum, konferans vb. etkinlikler gerçekleştirilip belgelenmesi

## **8. SOSYAL HİZMETLER**

**AMAÇ-1. "Göç Odaklı Eylem Planı" kapsamında Sümerpark'ın toplumun geneline dönük ancak özel olarak göçle gelenlerin faydalanacağı bir "Ortak Yaşam Alanı" ve "Sosyal Politikalar Koordinasyon**

**Merkezi” olarak yapılandırılarak kent halkının dayanışmacı yönünün gelişimi için her türlü öğrenme, düşünme ve üretim eyleminin gerçekleştirilebileceği bir koordinasyon çatısı haline getirilmesi**

**Hedef-1.1:** Kentte özellikle göç alanında sosyal politikaların tartışılıp belirleneceği ve ilçe belediyelerinin dahil olacağı bir platform olarak 2010 yılının ikinci yarısından itibaren Sümerpark Meclisi'nin kurulması ve işlevlendirilmesi

**Hedef-1.2:** Kentte sosyal hizmet faaliyetleri yürüten ve paydaş olarak belirlenen bütün kamu, özel ve sivil kuruluşlardan en az %50'siyle 2010 yılı sonuna kadar aktif işbirlikleri geliştirilmesi ve 2014 yılına kadar bu paydaşların tamamının bu sürece dahil edilmesi

**Hedef-1.3:** 2014 yılına kadar kentte sosyal hizmetlerden yararlanan bütün kesimlere ait bilgilerin ortak bir veritabanında bir araya getirilmesi ve sosyal hizmet sunumundan faydalanan kişilerin bireysel ve hane bazında sosyoekonomik gelişimlerinin gözlemlenmesi

**Hedef-1.4:** Göç Odaklı Eylem Planı kapsamında hizmetlerin vatandaşa en yakın yerden sunulması amacıyla yapılandırılması ve işlevlendirilmesi düşünülen toplum merkezlerinin mevcut yapılar başta olmak üzere Sümerpark Ortak Yaşam Alanı üzerinden merkezleştirilmesi ve hizmet planlamasının bu kapsamda ortaklaştırılması ve planlanması

**AMAÇ-2. Başta göçle gelenler olmak üzere tüm dezavantajlı grupların özyeterlilik kapasitelerini arttırmak, ilgi ve becerilerini geliştirmek, yaşam koşullarını iyileştirmek ve geçim stratejilerine destek olmak amacıyla çeşitli mesleki eğitim programları geliştirilmesi**

**Hedef-2.1:** 2014 yılına kadar her yıl ortalama 1200 kişiye sertifikalı mesleki eğitim verilmesi

**Hedef-2.2:** Mesleki eğitim alan kişilerin tamamının istihdam alanlarına yönlendirilmesi

**AMAÇ-3. Kadına yönelik bilinç yükseltme, kadın dayanışması, toplumsal cinsiyet, cins bilinci ve demokratik değerleri arttırarak ayrımcı ve şiddet içeren yaklaşımların azaltılması ve kadınların sosyal ve ekonomik yaşama katılımının teşvik edilmesi**

**Hedef-3.1:** 2014 yılına kadar başta kadınlar olmak üzere kentte yaşayan bütün vatandaşların farkındalık yaratma ve bilgilendirme ağına doğrudan veya kitle iletişim araçları vasıtasıyla dahil edilmesi

**Hedef-3.2:** Kurumun genel olarak bütün çalışmalarının toplumsal cinsiyet temelinde incelenmesi ve 2014 yılından itibaren pratik uygulamalara geçmek üzere gerekli kültürel (kurumsal) dönüşümlerin ve mevzuat düzenlemelerinin planlanması ve uygulanması

**Hedef-3.3:** Şiddete uğrayan kadınların öncelikli ihtiyaçlarının (güvenlik, barınma, psikolojik, ekonomik ve hukuki destek vs.) karşılanmasında hizmet kapasitesinin artırılması

**Hedef-3.4:** Kadının ekonomik bağımsızlığını kazanması amacıyla ekonomik hayata katılımının teşvik edilmesi, desteklenmesi ve sosyal bağımsızlığını kazanması amacıyla kadın örgütlenmelerinin sağlanması

**AMAÇ-4. Toplumda engellilerin kabul sürecinin hızlandırılması, ayrımcılığın önlenmesi, engellilerin kişisel potansiyellerinin açığa çıkarılması, bağımsız hareket edebilme kabiliyetlerinin geliştirilmesi, kentte üretime katılımlarının sağlanması, engelliliğin önlenmesi ve kentin erişilebilirliğinin sağlanması**

**Hedef-4.1:** Kentte yaşayan engellilerin %90'ının 2011 yılı sonuna kadar tespit edip kayıt altına alınması ve bu verilere dayalı 2012 yılı sonuna kadar bir eylem planı hazırlanması

**Hedef-4.2:** Kentin mimari yapısında erişebilirliği sağlamaya yönelik kentteki bütün aktörlerin ve kamuoyunun 2012 yılı sonuna kadar gerekli düzenlemeleri tamamlamak üzere harekete geçirilmesi

**Hedef-4.3:** Kentte engellilere dönük ayrımcılığın önlenmesi ve engellilerin toplumda ve ailede kabul sürecini hızlandırılması amacıyla 2014 yılı sonuna kadar toplumun büyük bir kesiminin bilgilendirme ve bilinçlendirme ağına dahil edilmesi

**Hedef-4.4:** Merkezden doğrudan faydalanan veya başvuru ile taleplerini ileten engellilerin kullandıkları araç ve gereçler konusunda ortaya çıkan acil ihtiyaçlarının temininin sağlanması

**Hedef-4.5:** Engel grubuna göre kişisel becerilerini geliştirmeye yönelik 2014 yılı sonuna kadar her yıl en az 100 kişinin atölye çalışmalarından yararlandırılması

**Hedef-4.6:** 2010 yılından itibaren her yıl görme ve işitme engelli en az 100 kişiye toplumda iletişimi ve ulaşımını sağlamaya yönelik özel eğitimler verilmesi

**Hedef-4.7:** 2010 yılından itibaren her yıl en az 150 engelliye ve 75 engelli ailesine dönük psikolojik danışmanlık ve rehberlik hizmeti verilmesi

**AMAÇ-5. Özellikle risk altındaki (sokakta çalışan, yoksul veya göç mağduru) çocukların sosyal ve kültürel becerilerinin geliştirilmesi, eğitimde fırsat eşitliğinden yararlanmalarının sağlanması, çocuk hakları konusunda toplumsal bilincin artırılması ve koruyucu-önleyici çalışmalar yapılması**

**Hedef-5.1:** Kentte, çalışan ve risk altındaki çocuklara yönelik tespit çalışmaları ve bilgilerinin veritabanına aktarılması çalışmalarının 2010 yılı içerisinde tamamlanması

**Hedef-5.2:** Kentte çocuk hakları konusunda toplumsal bilincin yaygınlaştırılması amacıyla 2014 yılı sonuna kadar toplumun büyük bir kesiminin bilgilendirilmesi ve bilinçlendirme ağına dahil edilmesi

**Hedef-5.3:** 2010 yılından itibaren Sümerpark, Çamaşirevleri, Eğitim Destek Evleri ve İlköğretim-Ortaöğretim okullarında her yıl risk altındaki en az 5000 çocuğa ve en az 1000 aileye eğitim verilmesi ve bilinçlendirme çalışmaları yapılması

**Hedef-5.4:** Ağırlıklı olarak 4-6 ve 7-15 yaş arası çocuklara ÇDM (Çocuk Destek Merkezi) bünyesinde ders destek programlarının uygulanması

**Hedef-5.5:** Ağırlıklı olarak 4-6 ve 7-15 yaş arası en az 1500 çocuğa yönelik olara her yıl çeşitli sosyal ve kültürel aktiviteler gerçekleştirilmesi

**Hedef-5.6:** 2010 yılından itibaren her yıl en az 150 çocuğa ve 75 aileye dönük psikolojik danışmanlık ve rehberlik hizmeti verilmesi

**AMAÇ-6. Kentte yaşayan bütün vatandaşların beden ve ruh sağlıklarının gelişimi için spor olanağı sunmak**

**Hedef-6.1:** Kentte spor alanında toplumsal bilincin ve uygulamanın yaygınlaştırılması amacıyla 2014 yılı sonuna kadar toplumun büyük bir kesiminin bilgilendirilmesi, bilinçlendirme ve tanıtım ağına dahil edilmesi

**Hedef-6.2:** Mezopotamya tarihinde yer alan sportif oyunların araştırılması, kitaplaştırılması ve yeniden canlandırılması

**Hedef-6.3:** Başta Zabıta, İtfaiye ve Güvenlik personeli olmak üzere bütün kurum çalışanlarının 2010 yılından itibaren sportif faaliyetlere rutin katılımlarının sağlanması

**Hedef-6.4:** Spor Merkezinin alet/ekipman ve mekan (kentte kişi başına düşen spor alanı miktarının artırılması amacıyla) kapasitesinin artırılması

**Hedef-6.5:** Düzenli spor kursların açılması ve eğitim-uygulama programlarının yürütülmesi kapsamında en az 2400 vatandaşın düzenli spor yapmasının sağlanması ve her yıl en az 150 çocuğun 4 ayı spor branşında (satranç, futbol, halk oyunları ve taekwando) lisans alabilecek düzeyde yetiştirilmesi

**Hedef-6.6:** Çocuklardan oluşan farklı spor gruplarına yönelik düzenli sosyal etkinlikler gerçekleştirilmesi

**Hedef-6.7:** Spor merkezinden faydalanan herkesin kayıt altına alınarak bilgilerinin KTS'ye aktarılması

## B. Temel Politikalar ve Öncelikler

Katılımcı, şeffaf ve adil bir yönetim anlayışıyla, yurttaşlarımıza sunduğumuz hizmet ve faaliyetlerin daha sistematik sürdürülebilmesi için stratejik faaliyet alanları planlanmış ve bu doğrultuda amaçlar, hedefler ve performans göstergeleri belirlenmiştir. Hizmeti, kentin önceliklerine uygun olarak, planlı ve sistemli bir şekilde halka götürmeyi amaçlayan Belediyemiz, özellikle 2010-2014 Stratejik Planı'nı temel alarak 2014 Yılı Performans Programı oluşturmuştur.

### 1. KURUMSAL YAPININ GÜÇLENDİRİLMESİ

• 2014 yılı içerisinde kurumsal yapının güçlendirilmesine dönük olarak özellikle mali disiplinin sağlanmasına dönük gelir-gider dengesini güçlendirmek ve bütçe gerçekleşmesini arttıracak önlemler (ön mali kontrol, iç kontrol ve iç denetim vb.) almak ön plana çıkan temel stratejik yaklaşımlardan biri olacak ve bunun sonucunda da bütçe gerçekleşmesi arttırılmaya çalışılacaktır.

• Kurumsal faaliyetlerin vatandaşlar tarafından bilinmesi ve belirli hizmet alanlarında farkındalık yaratılmasına dönük tanıtım, bilgilendirme ve farkındalık yaratma kampanyalarıyla katılımı arttırmak hedeflenmektedir.

• Kentin ulusal ve uluslar arası platformlarda tanınırlığını arttırmak ve işbirlikleri sağlamak kapsamında imar, çevre, ulaşım, kültür ve sosyal hizmetler alanlarında çeşitli girişimlerde bulunularak projeler geliştirilecektir. Bu kapsamda çeşitli fon kuruluşlarıyla irtibat sağlanmaktadır.

• Kurumun insan kaynakları politikası doğrultusunda istihdam, eğitim ve motivasyon alanlarında çalışmalar yürütülecektir.

• Kurumda tasarruf tedbirleri yaygınlaştırılmaya çalışılacak, bu anlamda teknolojik yeniliklerle birlikte eğitim çalışmaları da ön plana çıkarılacaktır.

• 2010-2014 Stratejik Planı'nın kurumsal açıdan en temel amaçlarından biri olan örgütsel yapının iyileştirilmesi

• Kurumda iş akış süreçlerinin analiz edilmesi ve

• Kurumsal bilgi sisteminin analiz edilerek eksikliklerin tespit edilmesi

kapsamında yürütülmüştür. Bu çalışmaların temel amacı hizmetlerin daha etkin, verimli ve kaliteli bir şekilde vatandaşlara ulaştırılmasına dönük çalışmaların altyapısını oluşturmaktır. İş akış süreçleri kapsamında

dış süreçlerin tamamlanmasıyla birlikte kurumun iç süreçlerine ilişkin analizler de tamamlanarak kurumsal süreç analizleri çalışması tamamlanmış olacaktır.

Kurum bünyesinde faaliyet gösteren birimlerin yönetmeliklerinin analizi ve revize edilmesi çalışmaları yapılacaktır. Aynı zamanda birimlerde çalışan her unvanında personele ait görev tanımları revize edilerek kendilerine tebliğ edilecektir.

Kurumun sağlıklı işleyişi ve kontrolünün sistemli bir şekilde yapılabilmesi amacıyla, daha önce hazırlanan İç Kontrol Standartları Uyum Eylem Planı'nın hayata geçirilmesi çalışmaları yoğunlaştırılacaktır. Belirli periyotlarla birimlerin eylem planına uyumları kontrol altına alınacaktır.

## 2. İMAR VE ŞEHİRCİLİK

- İmar ve şehircilik faaliyetleri, 2014 yılı içerisinde aşağıdaki başlıklar kapsamında yoğunlaşacaktır:
- Kentsel Dönüşüm: Cevatpaşa, Alipaşa, Lalebey, Aziziye, Benusen vb. alanlarda yürütülen çalışmalar sürdürülecek ve dönüşüm alanında yeni bir model oluşturularak kent genelinde sağlıklı ve kaçak yapılaşan bölgelerin bu model kapsamında dönüştürülmesi sağlanacaktır.
- Kentsel Tasarım: Cadde ve sokakların etrafındaki yapılarla birlikte görsel bütünlüğe ve estetiğe kavuşturulması için "Kent Estetik Kurulu" mevzuat çalışmaları tamamlandı. Kurul oluşturulup gerekli planlama ve yasal düzenleme çalışmalarının kurul bünyesinde yapılması sağlanacaktır.
- Tarihi-Kültürel Dokunun Korunması: Kentsel dönüşüm projelerinin yanı sıra kentsel sit alanında yer alan kültürel mirasın korunmasına ilişkin Koruma Amaçlı İmar Planı doğrultusunda yapılacaktır. Kentsel sit alanının belirlenen sınırlar dâhilinde kentteki bütün katılımcılarla müşterek yönetimini sağlayacak Alan Yönetimi faaliyetleri devam edecek ve bu kapsamda, belirlenen alanın UNESCO Dünya Mirası Listesi'ne alınmasına dönük çalışmalar sürdürülecektir.
- Uygulama İmar Planı ile Nazım İmar Planı'nın uyumunun denetlenmesi, plan itirazlarının değerlendirilmesi 2014 yılı planlama çalışmaları hedefleri arasındadır.

## 3. ÇEVRE

Çevre politikalarının vatandaş nezdinde sahiplenilmesi ve farkındalığın artırılması, çevre temizliği ve sağlıklı bir kent ortamı için yapılacak birçok yatırımın temelini oluşturmakta ve maliyetleri azaltmaktadır. Bu amaçla tanıtım, bilgilendirme ve eğitim çalışmaları hedeflenmiştir. Merkezinde Diyarbakir İli Çevre Hizmetleri Birliği'nin (DİÇEB) olacağı tanıtım, bilgilendirme ve eğitim çalışmalarına en üst destek ve katkı sağlanacaktır.

Çevre, hava, su ve toprak kirliliğine dönük olarak

- Hava kirliliği parametrelerini ölçerek elde edilen ölçüm sonuçlarını değerlendirmek ve sorunu minimal düzeye indirmek organizasyon ve önleyici çalışmaların yapılması,
- Evsel ve evsel olmayan atıkların tamamının kontrol altına alınması dönük denetimlerin sıklaştırılması,
- Tıbbi atık toplama ve bertaraf protokollerinin yaygınlaştırılması ve denetimlerin yapılması
- Hafriyat atıklarının kontrol altına alınması ve bertarafının sağlanması,
- Su kaynaklarının kirlenmesinin önüne geçilmesi, bu alanda rutin denetimler yapılması ve özellikle Dicle Nehri'ne dönük stratejik uzmanlık çalışmalarının yapılması ve organize edilecek rehabilitasyon çalışmalarına katılım sağlanması,

- Çevre temizliği altyapısının modernizasyonu,

temel politikalar ve uygulamalar olarak benimsenmekte ve hedeflenmektedir.

Entegre Katı Atık Yönetim Sistemi'nin (EKAYS) hayata geçirilmesi amacıyla Diyarbakır Çevre Hizmetleri Birliği (DİÇEB) kurumsal altyapısının güçlendirilmesi sağlanmıştır.

#### 4. YEŞİL ALANLAR

2014 yılında kentte yeni yeşil alanların projelendirilmesi ve mevcut alanların rehabilitasyonu, bakım onarım ve temizlik çalışmalarının süreklileştirilmesi hedeflenmektedir. Halkın rahat nefes alabileceği ve gezebileceği alanların artırılması, özellikle engelli vatandaşlarımızın rahat gezebilecekleri ve çeşitli etkinlikler (park, kaldırım ve refüjlerde rampalar, spor aletleri salıncaklar vb.) yapabilecekleri alanları rehabilite etme ve projeler amaçlanmıştır.

Fidanlık alanında fide ve mevsimlik çiçek üretimi çalışmaları devam edecektir. Kurumlara ve vatandaşlara süs bitkileri dağıtımı yapılarak ve kaldırım/refüjlerde yeşillendirme çalışmaları yoğun bir şekilde sürdürülerek, kentteki yeşil alan miktarının artırılması hedeflenmektedir.

#### 5. ULAŞIM

Ulaşım Daire Başkanlığının temel politikası olarak Kentin Nazım İmar Planı kararlarının önerdiği Kentsel gelişme stratejileri doğrultusunda, hedef yılı itibarıyla oluşması beklenen yolculuk talepleri göz önüne alınarak, toplu taşıma ağırlıklı olmak üzere gerekli ulaşım yatırımları ve önceliklerinin belirlenerek, Diyarbakır Kentinde gelecekte oluşması beklenen ulaşım ve trafik sistemi için temel planlama kararlarının oluşturulmasıdır.

Bu amaçla, Ulaşım Ana Planı ile Diyarbakır halkının ulaşımındaki konfor seviyesini yükseltmek ve kent içi hareketliliğin çevresel tehdit yaratmadan makro ve mikro ölçekteki sorunlara çözümlerin üretilmesi, kaynakların verimli kullanılarak toplumun tüm kesimlerine hitap edebilen sürdürülebilir çözümlerin oluşturulması hedeflenmektedir.

Diyarbakır Kent içi Ulaşım Ana Planı, Kent içi Ulaşım Acil Eylem Etüt ve Projeleri, Kent içi Raylı Sistem Hattı Ön/Kesin Projeleri ve Mevcut Demiryolu Hattı Ön Projeleri Ve Fizibilite Etütleri Hazırlanması İşi adıyla Ulaşım Ana Planı Çalışmaları tamamlanmıştır.

Bu çalışma ile kent içi ulaşımında yaşanan sorunların ve darboğazların, 2005-2025 yılları için hazırlanmış olan Nazım İmar Planı ile ortaya konan stratejileri ve gelişme önerileri çerçevesinde çözümlenmesi, ulaşım ve trafik altyapı ve işletmeciliğinin yeniden düzenlenmesi, toplu taşıma sistemlerine öncelik verilerek bir yandan kentte günümüzde yaşanan ve diğer yandan da gelecekte oluşması beklenen ulaşım ve trafik sorunlarının çözümü için kısa, orta ve uzun dönemlerde uygulanacak birbirleri ile tutarlı çözümler getirilmesi sağlanacaktır. 15 km'lik Raylı sistem projeleri ve 30 km'lik Otobüs hattı yolu projeleri hazırlık çalışmaları kapsamında uygulama projeleri hazırlanmış olup merkezi hükümetten talep edilen kredinin sonucunu beklemekteyiz.

Bu doğrultuda öncelikle Ulaşım Ana Planı, yolculuk talep tahmin modelleri kullanılarak oluşturulmuştur. Bundan sonraki aşamada ise Büyükşehir Belediyesi sınırları içerisindeki ulaşım ve toplu taşıma sistemi bir bütün olarak kısa, orta ve uzun vadeli planlama kararları doğrultusunda yeniden yapılandırılması amaçlanmaktadır.

Ayrıca Kent geneli bisiklet yolları, yaya aksları ve "park and ride" (park et & devam et) özellikli otopark alanları ile beslenmesi planlanmış olup bu fonksiyonları destekleyici bölgesel ölçekli ticaret ve hizmet

fonksiyonlarının da düzenlenmesi öngörülmekte olup Katlı otopark, Turist Otobüsleri otoparkı ve açık otopark projeleri ve yapım aşamalarına geçilecektir.

Kent genelinde Engelli vatandaşlarımızın Toplu Taşımadan yararlanması ve en yüksek seviyede hizmet kalitesini sağlayacak politikalar izleyerek Engelli vatandaşlarımızın kendilerini diğer insanlardan farklı görmeden seyahat etmesi ve onların kullanılmasına olanak sağlayacak bütün ekipmanları hazır bulundurmak öncelikli hedeflerimizdendir.

Bu hedefle yola çıkılarak kent geneli yaya geçişleri olarak asansörlü Yaya Üst geçitleri ve Butonlu Yaya geçişleri düzenlenmesi/yapılması amaçlanmaktadır.

Kent geneli Toplu Taşıma olarak büyük bir bölümü kapsayan otobüslere yönelik durak düzenlemeleri ve yolcu bilgilendirme sistemleri geliştirilerek devam etmekte olan çalışmaların 2014 yılında tamamlanması amaçlanmaktadır.

Kent içi Toplu Taşıma sistemlerinin geliştirilmesi amacıyla Kent Halkının rahat, hesaplı, konforlu ve daha kısa sürede ulaşabilecekleri sistemler hazırlanması ve Akıllı Kart Uygulamasını (Diyar Kart) yaygınlaştırma çalışmaları devam etmekte olup daha fazla geliştirilmesi hedeflenmektedir.

Kentimizde Toplu Taşıma Hizmeti olarak büyük rol alan Belediye Otobüsleri için “Elektronik Ücret Toplama, Diyarkart Üretim(Kişiselleştirme), Satış Kredi Yükleme ve Bayilik Hizmetleri, Araç Takip, Araç İçi Yolcu Bilgilendirme, Kontrol (Kamera) Sistemleri ve Yazılımlarının Bakım ve Onarım Hizmetleri İşi” kapsamında devam etmekte olup kentin 10 farklı noktasına KİOSK 24 Saat dolum ve kart satış imkânı sağlayan cihazlar kurulmuştur. Aynı zamanda araç içi bilgilendirme ve kontrol (kamera) sistemleri kurulmuştur. Yapılmakta olan bu çalışmaların 2014 yılı içerisinde kentin büyümesinin ve Toplu Taşıma taleplerinin artması ön görüşünde bulunarak Yeni Hat Planlanması ve Bayilik ağının genişletilmesi çalışmaları planları önceliklerimiz arasında yer almıştır.

Kentin batı yönünden (Elazığ-Şanlıurfa) gelen kırsal ve ilçe yolcu taşıma araçlarına yönelik Batı İlçe/Kırsal Garajı tamamlanmış olup faaliyete başlanması hedeflenmektedir. Bu sayede kent içi yoğun araç trafiğinin rahatlatılması sağlanacaktır.

Üst Ölçekte çalışmaları ve yapımları devam etmekte olan Şanlıurfa-Mardin bağlantısı, Qamışlo bulvarının tamamlanması ve Silvan-Mardin bağlantı çevre yollarının tamamlanması ve faaliyete alınması amaçlanmaktadır.

Kent içi trafik sirkülasyonu açısından önem arz eden kavşakların geometrik düzenlemeleri hedeflenmekte olup, bu kapsamda Ahmet Arif Bulvarının açılması, Araştırma Hastanesine ulaşılması amacıyla yolların yapımlarının tamamlanması ve faaliyete alınması hedeflenmektedir.

Ana yol, meydan, cadde ve bulvarlarında yaya ve araç trafiğini engelleyen her türlü işgale karşı gerekli denetimler artırılması ve kontrollerin sağlanması amaçlandı. Toplu ulaşım araçlarının konforundan çalışma güzergâhlarına kadar birçok noktada denetimler ve kontroller sağlanmıştır.

Ulaşım Koordinasyon Merkezi bünyesinde gerekli teknik ve idari altyapı hazırlanarak kentte yaya, bisiklet yolları oluşturmak, cadde düzenlemeleri yapmak, tek yön ve yayalaştırma uygulamalarını yaygınlaştırmak gibi birçok önemli kent içi ulaşım kararı almaya dönük çalışmaların bu UKOME Kurulunda ve Kurul üyelerinin tam desteği ile yürütülmesi amaçlanmıştır.

Trafik Levha atölyemizde yatay ve düşey olmak üzere trafik işaretçileri ve işaretleri hazırlanması ve kentin her yönden güvenli ve akıcı bir trafiğe kavuşması sağlanmıştır. Özellikle yaya trafiğini emniyete almak ve araç

trafiğini konforlu bir hale getirmek amacıyla Sinyalizasyon sisteminin en yüksek hizmet seviyesinde çalıştırılması, görsel mesaj sistemi ve radar cihazları kullanarak trafiğin güvenliğinin maksimum oranda olması hedeflenmiştir.

## 6. SAĞLIK

• 2014 yılı çalışmaları içerisinde mevcut mezarlık alanlarının rehabilitasyonuna ağırlık verilmiş, bunun yanında mevcut mezarlık alanlarının tespit edilmesi, yeni mezarlık alanlarının tespit edilmesi, imar planına işlenmesi ve mezarlık alanlarının denetim altına alınması amaçlanmaktadır. Özellikle kırsal mahallelerdeki mezarlık alanlarının düzenlenmesi işleri yapılmaktadır

• Tam gün yasası ile birlikte kurum bünyesindeki Sağlık Merkezi, poliklinik hizmetlerini büyük ölçüde koruyucu alana yönlendirmiş ve kanunun yasalaşmasıyla birlikte sağlık taramaları ve sağlık eğitimlerine ağırlık verilmesi kararlaştırılmıştır.

• Vatandaşın güvenli ve kaliteli gıdaya ulaşabilmesi amacıyla gıda denetimleri ve kontrollerinin sürdürülmesi ve bu konuda eğitim ve farkındalık çalışmaları yapılması planlanmaktadır.

• Mevzuat çerçevesinde büyükşehir belediyesi mülkiyeti ve denetiminde bulunan, belediyenin işlettiği veya işlettiği işyerlerinin denetimini yapmak

• Beyaz Bayrak Projesi'nin yemek fabrikalarına ve kuru yemişçilere dönük genişletme çalışmaları öncelikli hedefler arasında yer almaktadır.

• Kentte hayvan refahını sağlamak amacıyla sokak hayvanlarının Hayvan Bakımevi'nde rehabilitasyonu çalışmalarının sürdürülecek ve kapasite artırımı için çalışmalar planlanacaktır.

• İlaçlama çalışmalarının, vatandaşların en az zarar göreceği ve doğal dengeyi bozmayacak düzeyde kırsal mahalleler dahil kent genelindeki bütün vektör üreme kaynaklarında yıl boyunca sürdürülmesi ve bu kaynakların kontrol altında tutması hedeflenmektedir.

• Gıda üretenler dahil birinci sınıf GSM ile akaryakıt ve LPG istasyonlarının denetimini yapmak ve ruhsatlandırmak hizmetleri aralıksız devam edilmesi sağlanacaktır

• Belediyenin işletmesinde ve denetiminde bulunan işyerlerinin denetimini ve ruhsatlandırılmalarını sağlanmaktadır

## 7. İTFAİYE VE AFET YÖNETİMİ

2014 yılında, itfaiye hizmetlerinde modernizasyon ve teknik altyapının iyileştirilmesi çalışmaları ön plana çıkmaktadır. Personel sayısını artırma, bağlar şubesinin betonarme yapıya dönüştürülmesi ve 12 ilçe itfaiye personeline verilecek itfaiyeci eğitimleri temel öncelik olarak ele alınmaktadır. Bunun yanı sıra, en az bir itfaiye merdivenli müdahale aracının temini de bu kapsamda hedeflenmektedir.

Halkı afetlere hazır duruma getirmek ve afet konusunda toplumsal bilinç ve farkındalık çalışmaları kapsamında eğitim çalışmalarının artırılması amaçlanmaktadır.

2014 yılında, İtfai olaylara mümkün olan en hızlı ve en etkili şekilde müdahale etmek amacıyla itfaiye personeline gerekli eğitimlerin rutin bir şekilde verilmesi ve gerekli müdahale planlarının sürekli olarak gözden geçirilmesi ve iyileştirilmesi planlanmaktadır.

İşyeri, fabrika, otel gibi işletmeye yönelik ticarethaneleri yangın riskine karşı denetleme, ilgili mevzuata uygun ruhsat verme, kamu ve özel kurum ve kuruluşlara yangın güvenliği ile ilgili teorik bilgiler verme, tatbikatlar düzenleme, sıkışmalı trafik kazalarına müdahale, arama kurtarma, boğulma olayları ile binaların baca temizliği faaliyetlerini yıl içerisinde gerçekleştirmek temel politika ve önceliklerimizdendir.

## **8. KÜLTÜR VE TURİZM**

Şehir tiyatrosu 2014 yılında; yeni oyun sahneleme, çocuklara ve gençlere yönelik tiyatro etkinlikleri gerçekleştirme ve turnelerle tiyatronun bölgede yaygınlaşmasını sağlama, oyun yazma yarışması, geleneksel olarak düzenlenen liselerarası tiyatro şenliği olarak çalışmalarına devam edecektir.

Folklorik öğelerin ve yerel kültüre ait değerlerin korunması ve yaşatılması amacıyla gerekli alan araştırmaları ve derleme çalışmalarının yürütülmesi ve bunların yazılı hale getirilmesi için kentin tanıtımına yönelik, yemek kültürü, müzik kültürü ve Diyarbakır tarihi ile ilgili tanıtım materyallerinin basımına devam edilmesi hedeflenmektedir.

Aram Tigran Kent Konservatuvarı altında birleştirilen sinema, müzik, tiyatro, resim ve halk dansları alanındaki mevcut kurslar ve atölyelerin daha etkin ve Çamaşirevleri'ndeki müzik atölyelerinin de bu sisteme entegre olması amaçlanmıştır.

Kütüphane hizmetlerinin geliştirilmesi ve yaygınlaştırılması hedeflenmiştir. Güncel yeni yayınların alınması süreklileştirilmiştir. Yayın sayısı ve çeşidinin genişletilerek üye sayısının artırılması planlanmaktadır.

Restorasyonu tamamlanan Cemil Paşa konağına Kent Müzesi işlevi kazandırılarak; yerelde yaşamış ve yaşamakta olan tüm kültürler ve inançlara ait bilgi, belge ve eserlerin sergileneceği interaktif bir müze olarak faaliyete açılması planlanmaktadır.

Bölgenin ve Türkiye'nin en önemli sergileme mekânı olan Amed Sanat Galerisinde yıllık planlama dâhilinde yerli ve yabancı sanatçıların sergi açabilmeleri için gerekli mekânsal ve aynı destek verilerek nitelikli sergilerin açılması planlanmaktadır.

Dağkapı, Dengbêj Evi ve Mardinkapı'da bulunan turizm büroları aracılığı ile kentimizin tanıtımı planlanmaktadır.

Yaşayan Geleneksel Halk kültürümüzün sergilendiği en önemli mekânlardan olan Dengbêj evinin devamlılığının sağlanması için düzenli dengbej divanı kurulması ve bu etkinlikle yerel sanatçıların desteklenmesi ile birlikte kentimizin tüm ziyaretçilerinin bu özgün kültürel aktiviteyle bulmasının sağlanması planlanmaktadır.

## **9. SOSYAL HİZMETLER**

• Sümerpark Ortak Yaşam Alanı'nın kent dinamikleri için genel bir platforma dönüştürülmesi ve bu platformda toplumun özellikle dezavantajlı kesimleriyle kent genelinde etki sahibi kamu ve sivil toplum örgütlerinin buluşturulmasının sağlanması temel stratejik hedef olarak şekillenmiştir.

• 2010-2014 Stratejik Planı'nda belirlenen amaç ve hedefler doğrultusunda kadının sosyal ve ekonomik yaşamdaki konumuna ilişkin faaliyetlerin sürdürülmesi planlanmaktadır.

• 2010-2014 Stratejik Planı'nda yer alan ve EKOSEP Stratejik Eylem Planı kapsamında şekillenen meslek edindirme kurslarının kadınlara daha fazla meslek alanı sunacak şekilde genişletilmesi ve programlara kabul edilen kursiyer sayısının artırılması planlanmaktadır.

- 2014 yılı içerisinde engellilerin bütün kamu hizmetlerine fiziki erişimlerine ilişkin sorunların giderilmesi amaçlanmıştır. Bunun yanı sıra engellilerin toplumdaki uyumunu arttırıcı etkinlikler ve sosyal aktivitelerin yanı sıra ekonomik yönden güçlenmelerini sağlayacak programlar da planlanmıştır.
- 4-6 ve 7-15 yaş arası çocuklara dönük Çocuk Destek Merkezi bünyesinde ders destek, sosyal ve kültürel aktivite programlarının geliştirilmesi ve kapasitenin arttırılması hedeflenmiştir. Merkez bünyesinde 2009 yılından bu yana geliştirilen risk altındaki çocuklara ilişkin bilgilerin veritabanına alınması çalışmasının sürdürülmesi ve geliştirilmesi planlanmaktadır.
- Spor Destek Merkezi, 2014 yılı içerisinde geleneksel sportif oyunların araştırılmasına ve benimsetilmesine dönük geniş kapsamlı bir politika izlenmesi planlanmaktadır. 50'ye yakın oyunun araştırılması, incelenmesi ve standardize edilerek atölye çalışmalarına aktarılması hedeflenmektedir. Mevcut spor programlarına kayıt yapan çocukların lisanslı sporcu olabilmesi için gerekli çalışmalara öncelik verilmektedir. Spor alanlarının arttırılması amacıyla Çamaşirevlerine ek olarak spor alanlarının oluşturulması planlanmaktadır.
- Fiziksel aktiviteleri azalan, kuşaklar arası çatışmanın arttığı yaşlılık döneminin kaliteli geçirmek, deneyimlerini genç kuşaklara aktarmasını sağlamak, kendi aralarında dayanışmalarını sağlamak amacıyla Sümerpark içinde Yaşlı Destek Merkezi açılmıştır. Merkezde pek çok dönemsel sosyal etkinlik düzenleyecek ve başta parmak olmak üzere kasları zayıflayan yaşlılar için Ahşap Atölyesi kurulacaktır.

### III. PERFORMANS HEDEF VE GÖSTERGELERİ İLE FAALİYETLER

#### A. KURUMSAL YAPININ GÜÇLENDİRİLMESİ

KURUMSALLAŞMA						
STRATEJİK AMAÇ - 1	Mali disiplini sağlayarak ve özgelirleri artırarak kurumu finansal açıdan güçlendirmek					
STRATEJİK HEDEF - 1.1	Harcamaları kontrol altına almaya dönük önlemler geliştirip 2011 yılından itibaren bu önlemleri uygulamak					
PERFORMANS HEDEFİ -1.1.1	Harcamaları kontrol altına almak ve tasarruf tedbirleri geliştirmek					
Performans Göstergeleri	BİRİM	2012		2013 HEDEF	2014 HEDEF	
		HEDEF	GERÇEKLEŞEN			
1. Doğrudan temin giderlerindeki azalma oranı	%		0,03%	20%	5%	
2. Şartname ve sözleşme hazırlama eğitimini alan personel sayısı	SAYI	40	224	40	40	
3. Cari yıla ait mal ve hizmet alım giderlerinin azalma oranı	%	-0,2%		5,0%	6,0%	
Faaliyetler						
Kaynak İhtiyacı (TL)						
1. Bütün birimlerin kırtasiye, büro malzemesi ihtiyacı için alımların ihale yöntemiyle tek elden alınarak tasarruf yapılması	100.000,00	2014	2015	2016	Toplam	
					100.000,00	
<b>Genel Toplam</b>		100.000,00	-	-	100.000,00	

## KURUMSALLAŞMA

STRATEJİK AMAÇ - 1		Mali disiplini sağlayarak ve özgelirleri arttırarak kurumun finansal açıdan güçlendirmek					
STRATEJİK HEDEF - 1.2		2013 yılında özgelirleri arttırıcı önlemler alınarak özgelirleri her yıl bir önceki yıla göre %5-10 oranında arttırmak					
PERFORMANS HEDEFİ -1.2.1		Özgelirleri arttırmak					
Performans Göstergeleri		BİRİM	2012		2013 HEDEF	2014 HEDEF	
			HEDEF	GERÇEKLEŞEN			
1.	Özgelirlerde artma	%	78%	4%	25%	10%	
2.	Özgelirlerin toplam gelire oranı	%	45%	18%	20%	20%	
4.	Tespit edilen mükellef sayısı	SAYI	2.200	2.700	2.700	3.000	
5.	Sicil numarası verilen mükellef sayısı	SAYI	135.000	140.283	12.000	14.000	
6.	Kayıt altına alınan mükellef oranındaki artış	%	10%	23%	10%	25%	
7.	Borç durumu belirlenen mükelleflerin toplam mükelleflere oranı	%	30%	25%	30%	30%	
8.	Borç bildirim yapılan mükelleflerin toplam mükelleflere oranı	%	30%	100%	40%	70%	
9.	Gayrimenkul envanteri çalışmasının tamamlanma oranı	%	100%	100%	100%	100%	
Faaliyetler		Kaynak ihtiyacı (TL)					
		2014	2015	2016	Toplam		
1.	Öz gelirlerin arttırılması amacıyla tahkuk ekibinin (özellikle ilan - reklam ekibinin) personel, ekipman ve araç yönünden güçlendirilmesi					0	
<b>Genel Toplam</b>		-	-	-	-	-	

### KURUMSALLAŞMA

<b>STRATEJİK AMAÇ - 1</b>		Mali disiplini sağlayarak ve özgelirleri arttırarak kurumu finansal açıdan güçlendirmek					
<b>STRATEJİK HEDEF - 1.3</b>		2010 yılından itibaren gelir-gider dengesini sağlamaya dönük önlemler alınarak kurumda mali disiplinin sağlanması ve bütçe gerçekleştirme oranının her yıl en az %5 oranında artırılması					
<b>PERFORMANS HEDEFİ –1.3.1</b>		Mali disiplini sağlamak					
<b>Performans Göstergeleri</b>		<b>BİRİM</b>	<b>2012</b>		<b>2013 HEDEF</b>	<b>2014 HEDEF</b>	
			<b>HEDEF</b>	<b>GERÇEKLEŞEN</b>			
<b>1.</b>	Bütçe gerçekleştirme oranı	%	68%	82%	73%	85%	
<b>2.</b>	Ayrıntılı finansman programına ilişkin hazırlanan raporlar	SAYI	4	4	4	4	
<b>3.</b>	Ayrıntılı harcama programına ilişkin hazırlanan raporlar	SAYI	4	4	4	4	
<b>Faaliyetler</b>		<b>Kaynak İhtiyacı (TL)</b>					
		<b>2014</b>	<b>2015</b>	<b>2016</b>	<b>Toplam</b>		
<b>1.</b>	Bütçe hazırlama döneminde gelir ve giderlerin öngörülebilmesi amacıyla birim bazında 3 aylık dilimler halinde hazırlanan finansman programı ve ayrıntılı harcama programlarına uyulmasına özen gösterilmesi					0	
<b>Genel Toplam</b>							

## KURUMSALLAŞMA

**STRATEJİK AMAÇ - 2**  
Demokratik halkçı belediyecilik projesini gerçekleştirme kapsamında güven oluşturmak, işbirliği yapmak, etkili ve etkin iletişimi sağlamak, çalışanların ve halkın kuruma karşı aidiyet duygusu kazanması ve kurumsal hizmetleri sahiplenmesini sağlamak

**STRATEJİK HEDEF - 2.1**  
125 mahallede halka tanıtım, bilgilendirme ve farkındalık yaratma çalışmaları yapmak

**PERFORMANS HEDEFİ -2.1.1**  
Tanıtım, bilgilendirme ve farkındalık çalışmaları yapmak

1.	Performans Göstergeleri	BİRİM	2012		2013 HEDEF	2014 HEDEF
			HEDEF	GERÇEKLEŞEN		
1.	Meclis toplantılarına katılan sivil/kamu/özel kuruluş sayısı	SAYI	60	5	60	50
2.	Hazırlanan ve dağıtılan yazılı materyal (kitap, kitapçık, broşür, bülten, el ilanı vb.) sayısı	SAYI	50.000	300.000		50.000
3.	Cevaplanan bilgi edinme başvurusu sayısının gelen bilgi edinme başvuru sayısına oranı	%		80%		100%
4.	Aylık olarak ziyaret edilen esnaf sayısı	SAYI	60	8	80	100
5.	Düzenlenen aile ziyareti sayısı	SAYI	10	9	10	20
6.	Ziyaret edilen kamu kuruluşu sayısı	SAYI			10	15
7.	Ziyaret edilen STK sayısı	SAYI	15		20	30
8.	Mahalle toplantıları sayısı	SAYI	12		12	15
9.	Bütün muhtarların katılımıyla düzenlenen toplantı sayısı	SAYI	8	8	8	10
10.	Kent dinamiklerinin bir araya getirildiği toplantı sayısı	SAYI	45	20	50	50
11.	Mahalle toplantılarına katılan vatandaş sayısı	SAYI	7.200		8.000	10.000
12.	Mahalle toplantılarına katılan yönetici sayısı	SAYI	15		20	20
13.	Kurum personelinin hizmetlere ilişkin gelen geri bildirim sayısı	SAYI	10	25		

14.	Halka yönelik düzenlenen tanıtıcı gezi sayısı	SAYI	5	5	10
15.	Tanıtıcı gezilere katılan kişi sayısı (ortalama)	SAYI	50	50	60
16.	Etkinlik düzenlenecek gün ve hafta sayısı	SAYI	10	10	10
17.	Organizasyonu yapılacak olan açılış, temel atma töreni sayısı				30
18.	Kurum içi destek verilen etkinlik sayısı				50
19.	Giydirilen billboard, raket, otobüs sayısı				2.600
20.	Önemli gün ve haftalar için planlanan program sayısı	SAYI	10	2	5
<b>Faaliyetler</b>					
			<b>Kaynak İhtiyacı (TL)</b>		
1.	Billboard, raket, otobüs giydirme maliyeti		165.000,00		
2.	Halkın kentli hakları, kentte uyulması gereken toplumsal kurallar konusunda gelişimini sağlamak amacıyla her yıl farklı mahallelerde, mahalle temsilcileri ile birlikte çeşitli organizasyonlar gerçekleştirilmesi				
<b>Genel Toplam</b>			<b>165.000,00</b>	<b>-</b>	<b>-</b>

## KURUMSALLAŞMA

**STRATEJİK AMAÇ - 2**  
Demokratik halkçı belediyecilik projesini gerçekleştirme kapsamında güven oluşturmak, işbirliği yapmak, etkili ve etkin iletişimi sağlamak, çalışanların ve halkın kuruma karşı aidiyet duygusu kazanması ve kurumsal hizmetleri sahiplenmesini sağlamak

**STRATEJİK HEDEF - 2.2**  
Belediyeye erişim yollarının hem fiziksel hem elektronik ortamda çeşitlendirilmesi ve çoğaltılması

**PERFORMANS HEDEFİ -2.2.1** Kurumun fiziksel ve elektronik erişilebilirliğini arttırmak

	Performans Göstergeleri	BİRİM	2012		2013 HEDEF	2014 HEDEF
			HEDEF	GERÇEKLEŞEN		
1.	Engellilerin kullanımına uygun basılan tanıtıcı doküman türü	SAYI	2			9
2.	Engellilerin kullanımına uygun basılan tanıtıcı doküman sayısı	SAYI	1.000			3.412
3.	İşaret dili bilen toplam personel sayısı	SAYI	35	10	35	35
4.	Halkla ilişkiler Birimi'nde işaret dili bilen kişi sayısı	SAYI	2		1	1
5.	Halkla ilişkiler açısından incelenen kent yönetimi sayısı	SAYI		2	7	2
6.	Halkla ilişkiler açısından deneyim paylaşımı yapılan belediye sayısı (sayı)	SAYI		3	4	6
7.	Halkla ilişkiler açısından yurtdışında ziyaret edilen kent sayısı (sayı)	SAYI			1	
8.	Halkla ilişkiler açısından yurtdışında ziyaret edilen kent sayısı	SAYI	2	1	4	2
9.	Web sayfasının engelli kullanımına uygun hale getirme çalışmalarının tamamlanma oranı (%)	%	100%			
10.	Alo 153 Belediye hattındaki menü sayısı	SAYI	7		7	7
11.	Alo 153 Belediye hattında mevcut dil seçenekleri	SAYI	2	1	2	2
12.	Alo 153 Belediye hattını yıl içinde arayan kişi sayısı	SAYI		4.800	9.000	9.000
13.	Kurumda bugüne değin hazırlanan tanıtım amaçlı bütün basılı, görsel ve elektronik materyal envanteri çalışmasının tamamlanma	%				

Oranı	SAYI	100.000	168.461	150.000	200.000
Halkla ilişkiler faaliyetleri kapsamında toplam ulaşılan kişi sayısı (sayı)					
<b>Kaynak İhtiyacı (TL)</b>					
		2014	2015	2016	Toplam
<b>1.</b> Kurumun ve birimlerin basılı yayın alımları dışındaki bütün baskı ve cilt giderleri işlerinin tasarımı, basım ve uygulama işlerinin yerine getirilmesi					-
<b>2.</b> Web sitesinin farklı dillere çevrilmesi	45.000				45.000
<b>Genel Toplam</b>	<b>45.000,00</b>	<b>-</b>	<b>-</b>	<b>-</b>	<b>45.000,00</b>

**KURUMSALLAŞMA**

**STRATEJİK AMAÇ – 2**

Demokratik halkçı belediyeçilik projesini gerçekleştirme kapsamında güven oluşturmak, işbirliği yapmak, etkili ve etkin iletişimi sağlamak, çalışanların ve halkın kuruma karşı aidiyet duygusu kazanması ve kurumsal hizmetleri sahiplenmesini sağlamak

**STRATEJİK HEDEF – 2.3**

Hizmet sektörleri bazında paydaşlar ve halkın katılımını arttırmak

**PERFORMANS HEDEFİ – 2.3.1**

Halkın kent yönetimine katılımını arttırmak

**Performans Göstergeleri**

	BİRİM	2012		2013 HEDEF	2014 HEDEF
		HEDEF	GERÇEKLEŞEN		
1	Yapılan memnuniyet anketi sayısı	SAYI	1	4	1
2	Memnuniyet anketine katılan kişi sayısı	SAYI	4.500	200	200
3	Memnuniyet anketinin kapsadığı mahalle sayısı	SAYI	60	400	124
4	Anket ekibinde bulunan kişi sayısı	SAYI	20	5	20
5	Kent Konseyi'nde kurumun yaptığı tanıtıcı sunum sayısı	SAYI	2	2	2
6	Kurum otomasyon sisteminin halkla ilişkiler modülüne erişen muhtarlık sayısı	SAYI	20		
<b>Faaliyetler</b>					
<b>Kaynak İhtiyacı (TL)</b>					
		2014	2015	2016	Toplam
1.	Memnuniyet anketi yapılması	100.000			100.000
<b>Genel Toplam</b>		<b>100.000,00</b>	<b>-</b>	<b>-</b>	<b>100.000,00</b>

### KURUMSALLAŞMA

**STRATEJİK AMAÇ - 3** Uluslararası alanda kurumun ve kentin tanıtım faaliyetlerinin yürütülmesi ve işbirliklerinin geliştirilmesi

**STRATEJİK HEDEF - 3.2** Kurumun ulusal alanda tanıtımı ve bağlı bulunduğu birliklerdeki rolünün güçlendirilmesi

**PERFORMANS HEDEFİ -3.2.1** Tanıtım, bilgilendirme ve farkındalık çalışmaları yapmak

#### Performans Göstergeleri

	BİRİM	2012		2013 HEDEF	2014 HEDEF
		HEDEF	GERÇEKLEŞEN		
<b>1.</b> Kentin uluslararası alanda tanıtımını sağlayacak materyal çeşidi sayısı	SAYI	5		5	5
<b>2.</b> Takip edilen fon kuruluşu sayısı	SAYI	3		2	-
<b>3.</b> Uluslararası fonlara yapılan başvuru sayısı	SAYI	2		2	-
<b>4.</b> Yurtdışındaki belediyelerle geliştirilen işbirliği sayısı	SAYI	3		4	2
<b>5.</b> Yurtdışındaki kardeş belediye sayısı	SAYI	1			-
<b>6.</b> Yurtdışında yapılan deneyim ve eğitim gezisi sayısı	SAYI	2			8
<b>7.</b> Yurtdışında yapılan deneyim ve eğitim gezisine katılan teknik personel sayısı	SAYI	5			11
<b>Faaliyetler</b>					
<b>Kaynak İhtiyacı (TL)</b>					
		2014	2015	2016	Toplam
<b>1.</b> Uluslar arası birliklere (Metropolis, Barış için Belediye Başkanları, Dünya Kaleli Kentler Birliği) üyelik için gerekli çalışmaların yürütülmesi		117.000			117.000
<b>Genel Toplam</b>		<b>117.000,00</b>	<b>-</b>	<b>-</b>	<b>117.000,00</b>

## KURUMSALLAŞMA

### STRATEJİK AMAÇ - 4

Örgütsel yapının iyileştirilmesi ve güçlendirilmesi

### STRATEJİK HEDEF - 4.1

2013 yılı sonuna kadar kurumda "kalite yönetim sistemi" için gerekli altyapının oluşturulması, karar-destek süreçlerinin iyileştirilmesi ve "kağıtsız ofis" uygulamasına geçilmesi

### PERFORMANS HEDEFİ -4.1.1

Kurumda "kalite yönetim sistemi" ve "kağıtsız ofis" altyapısını oluşturmak

Performans Göstergeleri		BİRİM	2012		2013 HEDEF	2014 HEDEF
			HEDEF	GERÇEKLEŞEN		
1.	Hizmet süreçlerinin elektronik ortama aktarım oranı	%	10%		10%	
2.	İnternet üzerinden yapılan beyanname oranı	%	20%			
3.	İncelenen ve revize edilen yönetmelik sayısı	SAYI	10	2	10	2
4.	Kamerallı izleme sistemi çalışmalarının tamamlanma oranı (%)	%				
5.	İç Kontrol Standartlarında yer alan eylemlerin tamamlanma oranı (%)	%	20%	40%	100%	40%
<b>Faaliyetler</b>						
			2014	2015	2016	Toplam
1.	Vatandaştan gelen başvuru dilekçelerinin alınması, işleme konulması ve ilgili birimlere iletilmesi					0
<b>Genel Toplam</b>			-	-	-	-

### KURUMSALLAŞMA

**STRATEJİK AMAÇ - 4**  
2013 yılı sonuna kadar kurumda “kalite yönetim sistemi” için gerekli altyapının oluşturulması, karar-destek süreçlerinin iyileştirilmesi ve “kağıtsız ofis” uygulamasına geçilmesi

**STRATEJİK HEDEF - 4.1**  
2013 yılı sonuna kadar kurumda “kalite yönetim sistemi” için gerekli altyapının oluşturulması, karar-destek süreçlerinin iyileştirilmesi ve “kağıtsız ofis” uygulamasına geçilmesi

**PERFORMANS HEDEFİ -4.1.2**  
Kurumsal faaliyetlerin hızlı, etkin ve kaliteli bir şekilde yürütülmesini sağlamak amacıyla birimlerin ve genel kurumsal faaliyetlerin gerektirdiği her türlü yazılımı temin etmek, geliştirmek ve birimlere bu alanda teknik destek sunmak

#### Performans Göstergeleri

	BİRİM	2012		2013 HEDEF	2014 HEDEF
		HEDEF	GERÇEKLEŞEN		
1. Otomasyon sisteminin birimlerin kendi alanlarındaki iş ve işlemlerini kapsama oranı	%	85%	70%	75%	75%
2. Otomasyon sisteminde bulunan modül sayısı	SAYI	30		32	38
3. Otomasyon sistemine düzenli veri girişi yapan müdürlük / daire sayısı	SAYI	22		22	
4. Otomasyon sisteminde tanımlı kullanıcı sayısı	SAYI	359		359	420
5. Otomasyon sistemini aktif olarak kullanan tanımlı kullanıcı sayısı (sayı)	SAYI	212		212	320
6. Otomasyon sisteminden kaynaklı oluşan toplam şikayet sayısı (sayı)	SAYI				
7. Otomasyon kullanımdan kaynaklı oluşan toplam şikayet sayısı (sayı)	SAYI				
8. Otomasyon sisteminden ve kullanımdan kaynaklı şikayetlerin çözülme oranı	%	85%		85%	100%
9. Otomasyon sistemine ihtiyaç gereği eklenen işlev/rapor sayısı	SAYI			18	20
10. Otomasyon sistemine ihtiyaç gereği ek olarak geliştirilen modül sayısı	SAYI	3		3	3

11.	Birimlere yazılım alanında yapılan teknik uzmanlık desteği sayısı (sayı)	SAYI	9	Kaynak İhtiyacı (TL)		
				2014	2015	2016
12.	Kurum web sitesinin günlük ortalama görüntülenme sayısı	SAYI	4		6	
13.	Geliştirilen ve rutin olarak güncellenen web sitesi sayısı	SAYI	10		6	
<b>Faaliyetler</b>						
1.	Yeni otomasyon sisteminin kurulması, EBYS dijital arşivi kurulması, Elektronik imza sisteminin kurulması.		460.000,00			460.000,00
2.	Otomasyon sisteminin kurumun ihtiyaçlarına ve yasal zorunluluklara göre geliştirilip güncellenerek kurum genelinde kullanılan bir bilgi sistemi haline getirilmesi, performansının artırılması ve birimlere sistemin kullanımı konusunda destek sağlanması		10.000,00			10.000,00
<b>Genel Toplam</b>			<b>470.000,00</b>	<b>-</b>	<b>-</b>	<b>470.000,00</b>

### KURUMSALLAŞMA

**STRATEJİK AMAÇ - 4**  
2013 yılı sonuna kadar kurumda “kalite yönetim sistemi” için gerekli altyapının oluşturulması, karar-destek süreçlerinin iyileştirilmesi ve “kağıtsız ofis” uygulamasına geçilmesi

**STRATEJİK HEDEF - 4.1**  
2013 yılı sonuna kadar kurumda “kalite yönetim sistemi” için gerekli altyapının oluşturulması, karar-destek süreçlerinin iyileştirilmesi ve “kağıtsız ofis” uygulamasına geçilmesi

**PERFORMANS HEDEFİ -4.1.3**  
Kurumun bilgi teknolojileri alanındaki her türlü araç ve ekipman ihtiyacını karşılamak, bakım ve onarımlarını sağlamak ve birimlere teknik destek sunmak

Performans Göstergeleri	BİRİM	2012		2013 HEDEF	2014 HEDEF
		HEDEF	GERÇEKLEŞEN		
1. Kişi başına düşen bilgisayar sayısı (sayı)	%	95%		65%	
2. Teknolojik cihazların arızasından kaynaklı olarak yerinde yapılan müdahale sayısı (sayı)	SAYI				2.500
3. Teknolojik cihazların arızasından kaynaklı olarak Teknik Servis'te yapılan müdahale sayısı (sayı)	SAYI				1.250
4. Mal veya hizmet temini olmadan giderilen cihaz arızası oranı (%)	%	99%			95
5. Ağ sisteminden kaynaklı yapılan toplam bakım/onarım sayısı (sayı)	SAYI	170		150	
6. Mal veya hizmet temini olmadan giderilen ağ sistemi arızası oranı (%)	%	100%		98%	
Faaliyetler					
Kaynak İhtiyacı (TL)					
	2014	2015	2016	Toplam	
1. Birimlerin hizmetlerini yerine getirmede gerekli olan teknolojik araç ve ekipman (bilgisayar, yazıcı, projeksiyon vb.) ihtiyaçlarının karşılanması	220.000			220.000	
2. Kurumda bilgi teknolojileri alanındaki bütün araç ve ekipmanın bakım / onarımlarının sağlanması ve sarf malzemelerinin temin edilmesi	170.000			170.000	
3. Bilgisayar yazılım alımları ve yapımları	500.000			500.000	
4. Kesintisiz güç kaynağı sözleşmesinin yapılması				-	
<b>Genel Toplam</b>	<b>890.000,00</b>	<b>-</b>	<b>-</b>	<b>890.000,00</b>	

## KURUMSALLAŞMA

<b>STRATEJİK AMAÇ - 4</b>		Örgütsel yapının iyileştirilmesi ve güçlendirilmesi				
<b>STRATEJİK HEDEF - 4.2</b>		2010 yılından itibaren personelin her yıl en az 50 saat farkındalık yaratma (toplumsal cinsiyet, demokratik katılımçılık, çevre, kentlilik vb.) ve hizmet içi eğitim almasını sağlamak				
<b>PERFORMANS HEDEFİ -4.2.1</b>		Çalışanların hizmet içi eğitimlerle yeteneklerini ve iş yapma becerilerini arttırmak				
<b>Performans Göstergeleri</b>		<b>BİRİM</b>	<b>2012</b>		<b>2013 HEDEF</b>	<b>2014 HEDEF</b>
			<b>HEDEF</b>	<b>GERÇEKLEŞEN</b>		
<b>1.</b>	Hizmet içi eğitim ihtiyacı çalışmasının tamamlanma oranı (%)	%	100%	100%	100%	100%
<b>2.</b>	Hazırlanan hizmet içi eğitim sayısı (sayı)	SAYI	20	31	16	50
<b>3.</b>	Hizmet içi eğitime katılan toplam çalışan sayısı (sayı)	SAYI	1200	2156	1500	900
<b>4.</b>	Eğitim memnuniyet oranı (%)	%	100%	100%	100%	100%
<b>5.</b>	Dil eğitimleri sayısı (sayı)	SAYI	2	5	2	2
<b>6.</b>	Teknik eğitimlerin oranı (%)	%	50%	17%	70%	70%
<b>7.</b>	Yönetmel eğitimlerin oranı (%)	%	40%	63%	35%	30%
<b>Faaliyetler</b>		<b>Kaynak İhtiyacı (TL)</b>				
		<b>2014</b>	<b>2015</b>	<b>2016</b>	<b>Toplam</b>	
<b>1.</b>	Tüm personel için hizmet içi eğitim programlarının uygulanması	500.000			500.000	
<b>Genel Toplam</b>		<b>500.000,00</b>	<b>-</b>	<b>-</b>	<b>500.000,00</b>	

### KURUMSALLAŞMA

<b>STRATEJİK AMAÇ - 4</b>		Örgütsel yapının iyileştirilmesi ve güçlendirilmesi				
<b>STRATEJİK HEDEF - 4.3</b>		Personel memnuniyetini ve motivasyonunu arttırmak amacıyla iş koşullarını iyileştirmek				
<b>PERFORMANS HEDEFİ -4.3.1</b>		Çalışanların iş koşullarını iyileştirmek ve insan kaynakları uygulamalarını yürütmek				
<b>Performans Göstergeleri</b>		<b>BİRİM</b>	<b>2012</b>		<b>2013 HEDEF</b>	<b>2014 HEDEF</b>
			<b>HEDEF</b>	<b>GERÇEKLEŞEN</b>		
<b>1.</b>	Norm kadroya dayalı olarak görev bildirimleri yapılan çalışan sayısı (sayı)	SAYI	100%	100%	100%	100%
<b>2.</b>	Bireysel performans ölçüm ve değerlendirme sistemi çalışmalarının tamamlanma oranı (%)	%	25%	20%	25%	50%
<b>3.</b>	Ödül ve ceza sisteminin uygulamaya konulması (%)	%	100%	50%	100%	100%
<b>4.</b>	Çalışanlara memnuniyet anketi sayısı	SAYI			1	2
<b>5.</b>	Personelin özel günlerine ilişkin uyarı sisteminin işler hale getirilme oranı (%)	%	100%	50%	100%	100%
<b>6.</b>	Çalışanlara yönelik düzenlenen sosyal ve kültürel etkinliklere katılan kişi sayısı (sayı)	SAYI	700		700	500
<b>7.</b>	Çalışan memnuniyet anketiyle ulaşılan kişi sayısı (sayı)	SAYI	800		800	1500
<b>8.</b>	İş güvenliği ile ilgili verilen eğitim sayısı (sayı)	SAYI	4	6	5	
<b>9.</b>	Etik Kurul kapsamında yapılacak bilgilendirme sayısı (sayı)	SAYI	4		4	4
<b>10.</b>	Sözleşmeli personel oranı (%)	%	10%	19%	17%	2%
<b>11.</b>	İşçi oranı (%)	%	40%	45%	50%	42%
<b>12.</b>	Memur oranı (%)	%	50%	36%	32%	52%
<b>13.</b>	Çalışanlardan ön lisans ve lisans mezunu olanların oranı (%)	%	40%	47%	46%	50%
<b>14.</b>	Kadın çalışan oranı (%)	%	30%	20%	20%	25%
<b>15.</b>	Engelli çalışan oranı (%)	%	3%		2%	2%
<b>16.</b>	Riskli iş alanlarındaki çalışanların yıllık rutin testlerinin yapıma oranı (%)	%	100%		100%	
		<b>Kaynak İhtiyacı (TL)</b>				
		<b>2014</b>	<b>2015</b>	<b>2016</b>	<b>Toplam</b>	
<b>1</b>	Hizmet yılımı doldurmuş işçi ve memurların emeklilik ile ilgili işlemlerinin yapılması	3.150.000			3.150.000	
<b>Genel Toplam</b>		<b>3.150.000,00</b>	<b>-</b>	<b>-</b>	<b>3.150.000,00</b>	<b>-</b>

## KURUMSALLAŞMA

<b>STRATEJİK AMAÇ - 4</b>		Örgütsel yapının iyileştirilmesi ve güçlendirilmesi				
<b>STRATEJİK HEDEF - 4.4</b>		2013 yılına kadar hizmet binalarının fiziksel güvenliğini sağlayıcı tedbirlerin geliştirilmesi, acil durumlarda hizmetlerin planlanması ve hizmet binalarının işleyişinin kurumsal ilkelerle uyumlu hale getirilmesi				
<b>PERFORMANS HEDEFİ -4.4.1</b>		Hizmet binalarını dönüştürmek, güvenli ve erişilebilir hale getirmek				
<b>Performans Göstergeleri</b>		<b>BİRİM</b>	<b>2012</b>		<b>2013 HEDEF</b>	<b>2014 HEDEF</b>
			<b>HEDEF</b>	<b>GERÇEKLEŞEN</b>		
1.	Günlük rutin temizliği yapılan hizmet binaları toplam kapalı alanı (m2)	M2	18.000		18.000	18.000
2.	Günlük rutin temizliği yapılan hizmet binaları toplam açık alanı (m2)	M2	10.787		10.787	10.787
3.	Hizmet binalarının günlük rutin temizliği yapan personel sayısı	SAYI	31		31	31
4.	Toplam güvenlik noktası sayısı (sayı)	SAYI	9		10	10
5.	Bina içindeki toplam güvenlik personel sayısı (sayı)	SAYI	80		80	80
6.	Kurumsal çalışmalarda ulaşım hizmeti ihtiyacını karşılamak amaçlı binek otomobil sayısı (sayı)	SAYI			24	24
7.	Acil durumlara ilişkin yapılan eğitim sayısı (sayı)	SAYI				
8.	Veri kayıplarına ilişkin acil durum planının oluşturulma oranı (%)	%	20%			
<b>Faaliyetler</b>		<b>Kaynak İhtiyacı (TL)</b>				
		<b>2014</b>	<b>2015</b>	<b>2016</b>	<b>Toplam</b>	
1.	Hizmet binalarının temizliğinin sağlanması (temizlik hizmeti alım giderleri)	865.000			865.000,00	
2.	Hizmet binalarının güvenliğinin sağlanması (Özel güvenlik hizmeti alım giderleri)	2.765.000,00			2.765.000,00	
<b>Genel Toplam</b>		<b>3.630.000,00</b>	<b>-</b>	<b>-</b>	<b>3.630.000,00</b>	

## B. İMAR VE ŞEHİRCİLİK

### İMAR ve ŞEHİRCİLİK

STRATEJİK AMAÇ - 1		Planlı kentsel gelişme amacıyla mevcut planların bütünlüklü bir şekilde uygulanmasını sağlamak ve arazi kullanım kararlarına uygun bir kent gelişimi sağlamak				
STRATEJİK HEDEF - 1.1		Nazım İmar Planı'nın üst ölçekli planlar ve uygulama imar planları ile bütünlüğünü ve tutarlılığını sağlamak				
PERFORMANS HEDEFİ - 1.1.1		Bölgesel ve kentsel gelişim planlarında bütünlük ve tutarlılığı sağlamak				
Performans Göstergeleri		BİRİM	2012		2014 HEDEF	
			HEDEF	GERÇEKLEŞEN		
1.	Uygulama İmar Planları'na ilişkin yıllık yapılan görüşme sayısı	SAYI		12	24	24
2.	Uygulama İmar Planları'na ilişkin görüşmelere katılan ilgili STK temsilcisi sayısı	SAYI			50	50
3.	Şehir planlamasında paydaşlarla geliştirilen işbirliği sayısı	SAYI		2		30
Faaliyetler		Kaynak İhtiyacı (TL)				
1.		2014	2015	2016	Toplam	
İmar planı yapımı		1.000.000				
2.						
Kaçak yapılaşmayı kontrol altına almak ve engellemek amacıyla denetim faaliyetlerinin düzenli periyotlarla yapılması					0	
Genel Toplam		1.000.000	0	0	0	

## İMAR ve ŞEHİRCİLİK

STRATEJİK AMAÇ – 1	Planlı kentsel gelişme amacıyla mevcut planların bütünlüklü bir şekilde uygulanmasını sağlamak ve arazi kullanım kararlarına uygun bir kent gelişimi sağlamak					
	STRATEJİK HEDEF – 1.3	Kentteki nüfus yoğunluğunu azaltmak ve kentsel hizmet sunumunda kaliteyi arttırmak için 2014 yılına kadar her yıl en az 1 meslek grubunun işyerlerini kent dışına taşımak ve çevresinde yeni yerleşim alanlarının planlanmasını sağlamak				
PERFORMANS HEDEFİ –1.3.1		Meslek gruplarında kümeleşmeyi sağlamak				
Performans Göstergeleri		BİRİM	2012		2013 HEDEF	2014 HEDEF
			HEDEF	GERÇEKLEŞEN		
1.	Kümeleşmesi tamamlanan meslek grubu sayısı	SAYI		2	3	4
2.	Kümeleşmesi planlanan meslek grupları ile ilgili hazırlanan proje sayısı	SAYI		2		
Faaliyetler		Kaynak İhtiyacı (TL)				
1		2014	2015	2016	Toplam	
					-	
<b>Genel Toplam</b>		<b>0</b>	<b>0</b>	<b>0</b>	<b>0</b>	<b>0</b>

## İMAR ve ŞEHİRCİLİK

**STRATEJİK AMAÇ - 2** Kentteki mevcut ve yeni yapılacak yapılara çevresi ile birlikte görsel bütünlük kazandırmak

**STRATEJİK HEDEF - 2.2** Kentsel sit alanı içerisinde bulunan fiziki bütün yapıların durumu tespit edilerek sağlıklılaştırma-iyileştirme çalışmalarının yapılması

**PERFORMANS HEDEFİ - 2.2.1** Kentsel sit içinde sağlıklılaştırma ve iyileştirme çalışmaları yapmak

Performans Göstergeleri	BİRİM	2012		2013 HEDEF	2014 HEDEF
		HEDEF	GERÇEKLEŞEN		
1. Kentsel sit içindeki cadde rehabilitasyon sayısı	SAYI	1	1		
2. Kentsel sit içindeki sokak rehabilitasyon sayısı	SAYI	-		1	1
3. Restore edilen tescilli yapı sayısı	SAYI	-	1	1	1
4. Restorasyonuna teknik veya mali destek verilen tescilli yapı sayısı	SAYI	-	20	1	
5. Düzenlenen onarım ön izin belgesi sayısı	SAYI	-	15		
6. Uygunluk belgesi verilen yapı sayısı	SAYI	-	10		
Kaynak İhtiyacı (TL)					
Faaliyetler	2014		2015		2016
	1.500.000				Toplam
1. Cemilpaşa Konağı Sokağı sağlıklılaştırma projesinin gerçekleştirilmesi	1.500.000				1.500.000
<b>Genel Toplam</b>	<b>1.500.000</b>				<b>1.500.000</b>

## İMAR ve ŞEHİRCİLİK

**STRATEJİK AMAÇ - 3** Tarihi, kültürel ve doğal varlıkların korunması ve sürdürülebilirliği

**STRATEJİK HEDEF - 3.1** Tarihi eser niteliği taşıyan yapıların korunup yaşatılması

**PERFORMANS HEDEFİ - 3.1.1** Kültür varlıklarını yaşatarak korumak

Performans Göstergeleri	BİRİM	2012		2013 HEDEF	2014 HEDEF
		HEDEF	GERÇEKLEŞEN		
1. Mehmed Uzun Evi'nin restorasyon çalışmalarının tamamlanma oranı	%				100%
2. İlköğretim ve lise öğrencilerine verilen kültür varlıklarını koruma eğitimi sayısı	SAYI	4	10	8	10
3. İlköğretim ve lise öğrencilerine verilen kültür varlıklarını koruma eğitimlerine katılan kişi sayısı	SAYI	150	360	300	350
4. Alan yönetimi oluşturma çalışmalarının tamamlanma oranı	%	40%		70%	100%
<b>Faaliyetler</b>					
<b>Kaynak İhtiyacı (TL)</b>					
1. Alan yönetimi ve UNESCO ile ilgili ar-ge çalışmaları		150.000			
<b>Genel Toplam</b>		<b>150.000</b>	<b>0</b>	<b>0</b>	<b>0</b>
			<b>2015</b>	<b>2016</b>	<b>Toplam</b>

## İMAR ve ŞEHİRCİLİK

<b>STRATEJİK AMAÇ - 4</b>		Uzaktan algılama sistemlerinin planlı kentsel gelişmede ve belediye hizmetlerinde kullanılması				
<b>STRATEJİK HEDEF - 4.1</b>		2014 yılına kadar sayısal haritaların oluşturulup güncellenerek tek bir veritabanında entegrasyonunun sağlanması (Kent Bilgi Sisteminin oluşturulması)				
<b>PERFORMANS HEDEFİ - 4.1.1</b>		Kent Bilgi Sistemi'ni oluşturmak				
<b>Performans Göstergeleri</b>		<b>BİRİM</b>	<b>2012</b>		<b>2013 HEDEF</b>	<b>2014 HEDEF</b>
			<b>HEDEF</b>	<b>GERÇEKLEŞEN</b>		
<b>1.</b>	Sayılaştırılan harita sayısı	SAYI	20	5	20	
<b>2.</b>	Numarataj güncellemesi yapılan cadde sayısı	SAYI	100	105	100	100
<b>3.</b>	Numarataj güncellemesi yapılan sokak sayısı	SAYI	300	330	350	350
<b>4.</b>	Vatandaşa verilen adres tespiti sayısı	SAYI	-	6.600		
<b>5.</b>	Diğer kamu kuruluşlarının talepleri üzerine verilen adres tespiti sayısı	SAYI	-	50		
<b>Faaliyetler</b>		<b>Kaynak İhtiyacı (TL)</b>				
<b>1. Kent Bilgi Sisteminin altyapısının oluşturulması</b>		<b>2014</b>		<b>2015</b>		<b>2016</b>
						<b>Toplam</b>
<b>Genel Toplam</b>			<b>0</b>	<b>0</b>	<b>0</b>	<b>0</b>

## İMAR ve ŞEHİRCİLİK

<b>STRATEJİK AMAÇ - 5</b>		Sağlıksız ve kaçak kentleşen gecekonduların alanlarına yönelik kentsel dönüşüm projelerini gerçekleştirilmesi ve sosyal konut üretiminin sağlanması				
<b>STRATEJİK HEDEF - 5.1</b>		Kentte yaklaşık 10.000 civarındaki gecekonduların 2014 yılına kadar %10'unun dönüşümünün sağlanarak sosyal konut üretiminin sağlanması				
<b>PERFORMANS HEDEFİ - 5.1.1</b>		Kaçak yapıları dönüştürmek				
<b>Performans Göstergeleri</b>		BİRİM	2012		2013 HEDEF	2014 HEDEF
			HEDEF	GERÇEKLEŞEN		
1.	Kaçak yapıların dönüştürülmesi kapsamında işbirliği/protokol yapılan kuruluş sayısı	SAYI	1	3		2
2.	Yıkımı yapılan yapı sayısı	SAYI	-			
3.	Hz. Süleyman Camii çevresindeki yıkım ve hafriyat işlemlerinin tamamlanma oranı (anlaşma yapılan yapılar)	%	-	55%	100%	100%
4.	Alipaşa ve Lalebey mahallelerinde yıkımı veya boşaltılması tamamlanan yapıların oranı (anlaşma yapılan yapılar)	%	-	18%	100%	100%
5.	Aziziye mahallesinde 2. Etap yıkımı yapılacak kaçak yapıların oranı	%	-	38%		
<b>Faaliyetler</b>		<b>Kaynak İhtiyacı (TL)</b>				
		2014	2015	2016	Toplam	
1.	Aziziye mahallesi kentsel dönüşüm projesinin gerçekleştirilmesi ve 2014 yılı sonuna kadar Hz Süleyman Camii çevresi kentsel dönüşüm projesinin gerçekleştirilmesi	2.250.000			2.250.000	
2.	İmar planı gereği kamulaştırma yapılması	5.750.000			5.750.000	
<b>Genel Toplam</b>		<b>8.000.000</b>	<b>0</b>	<b>0</b>	<b>8.000.000</b>	

## İMAR ve ŞEHİRCİLİK

<b>STRATEJİK AMAÇ - 6</b>	Eko-kent kültürünün ve bilincinin geliştirilmesi amacıyla su ve enerji tasarrufu sağlayan ve alternatif enerji kaynaklarıyla uyumlu konut üretimi sağlamak ve imar yönetmeliğini revize etmek					
<b>STRATEJİK HEDEF - 6.1</b>	Kentte yeni üretilen yapıların tamamında 2012 yılına kadar su ve enerji korulum ilkelerinin uygulanmasını sağlamak					
<b>PERFORMANS HEDEFİ - 6.1.1</b>	Kentte enerji, su ve diğer kaynakların korunması ilkesi temelinde gelişmeyi sağlamak					
<b>Performans Göstergeleri</b>		<b>BİRİM</b>	<b>2012</b>		<b>2013</b>	<b>2014</b>
			<b>HEDEF</b>	<b>GERÇEKLEŞEN</b>	<b>HEDEF</b>	<b>HEDEF</b>
1	imar Yönetmeliği revizyon çalışmalarının tamamlanma oranı	%			100%	
<b>Faaliyetler</b>		<b>Kaynak İhtiyacı (TL)</b>				
		<b>2014</b>	<b>2015</b>	<b>2016</b>	<b>Toplam</b>	
1					0	
<b>Genel Toplam</b>		<b>0</b>	<b>0</b>	<b>0</b>	<b>0</b>	

## C. ÇEVRE

ÇEVRE						
STRATEJİK AMAÇ – 1	Ekolojik kent modeli yaratmak amacıyla bütün kent halkında farkındalık yaratma					
STRATEJİK HEDEF – 1.1	Başta öğrenciler olmak üzere tüm vatandaşlara yönelik ekolojik kampanyaların ve eğitim çalışmalarının yapılması					
PERFORMANS HEDEFİ –1.1.1	Ekolojik kampanyalar ve eğitim çalışmaları yapmak					
Performans Göstergeleri	BİRİM	2012		2013 HEDEF	2014 HEDEF	
		HEDEF	GERÇEKLEŞEN			
1. 5 Haziran Dünya Çevre Günü'nde etkinlik yapılan okul sayısı	SAYI	1	4	4	4	
2. Çevre kirliliği ve duyarlılığı hakkında yapılan görsel yazılı medya programı sayısı	SAYI	4	4	8	8	
3. Çevre kirliliği ve duyarlılığı hakkında dağıtılan broşür, bilgilendirme amaçlı el ilanları ve promosyon sayısı	SAYI			4.000	10.000	
4. Çevre kirliliği ve duyarlılığı hakkında kullanılan billboard, otobüs giydirme, raket sayısı	SAYI				100	
5. Çevre kirliliği ve duyarlılığı hakkında yapılan panel, seminer, konferans sayısı	SAYI			24	1	
6. Çevre kirliliği ve duyarlılığı kapsamında faaliyet yürütülen ana arter sayısı	SAYI				10	
7. Tıbbi atık eğitimi verilen sağlık kurumu personeli sayısı	SAYI	10		10	100	
Faaliyetler	Kaynak İhtiyacı (TL)					
	2014	2015	2016	Toplam		
1. Çevre paneli veya sempozyumu düzenlenmesi, ilköğretim öğrencilerine yönelik çeşitli çevre etkinlikleri yapılması ve ilköğretim öğretmenlerine dönük çevre duyarlılık ve farkındalık eğitimiyle birlikte okullarda kullanılmak üzere çevre eğitim CD'si hazırlanması	30.000	50.000		80.000		
2. Çevre kirliliği ve duyarlılığı hakkında dağıtılan broşür, bilgilendirme amaçlı el ilanları, promosyon prodüksiyon ve tanıtım tutarı	280.000	250.000		530.000		

<b>Genel Toplam</b>		<b>310.000</b>	<b>300.000</b>	<b>-</b>	<b>610.000</b>
<b>ÇEVRE</b>					
<b>STRATEJİK AMAÇ - 2</b> Yaşanabilir ve sürdürülebilir sağlıklı bir Diyarbakır için çevresel kalitenin artırılması					
<b>STRATEJİK HEDEF - 2.1</b> Büyükşehir Belediyesi'nin sorumluluğundaki ana arterlerde 2014 yılı sonuna kadar görüntü kirliliğinin ortadan kaldırılması					
<b>PERFORMANS HEDEFİ -2.1.1</b> Kentin ana arterlerinde görüntü kirliliği ile mücadele etmek					
<b>Performans Göstergeleri</b>	<b>BİRİM</b>	<b>2012</b>		<b>2013 HEDEF</b>	<b>2014 HEDEF</b>
		<b>HEDEF</b>	<b>GERÇEKLEŞEN</b>		
<b>1.</b> Denetim sonucu düzenlemesi yapılan cadde/sokak sayısı	SAYI	2			
<b>2.</b> Görüntü kirliliği kapsamında yapılan cephe düzenleme sayısı (sayı)	SAYI				
<b>3.</b> Müdahale edilen seyyar satıcı ve işportacı sayısı (sayı)	SAYI	1.300	462		2.500
<b>4.</b> Kaldırım işgali kapsamında müdahale edilen işyeri sayısı (sayı)	SAYI	900	875	1.200	2.100
<b>5.</b> Kaldırılan reklam unsuru (tabela, afiş, pano vb.) sayısı (sayı)	SAYI	300	304		400
<b>6.</b> Müdahale edilen dilenci sayısı(sayı)	SAYI	1.000	953	1.500	2.400
<b>Faaliyetler</b>					
<b>Kaynak İhtiyacı (TL)</b>					
		<b>2014</b>	<b>2015</b>	<b>2016</b>	<b>Toplam</b>
<b>1.</b> Özellikle kurum yetkisi altındaki işletme alanlarında ve genel olarak kentteki işletmelerden kaynaklı tabela, ilan, afiş, pankart vb. görüntü kirliliğine neden olan materyallerin denetiminin yapılması ve gerekli durumlarda yaptırım uygulanması					-
<b>Genel Toplam</b>	<b>0</b>	<b>-</b>	<b>-</b>	<b>-</b>	<b>-</b>

ÇEVRE						
STRATEJİK AMAÇ - 2	Yaşanabilir ve sürdürülebilir sağlıklı bir Diyarbakır için çevresel kalitenin artırılması					
	STRATEJİK HEDEF - 2.4	Hafriyat toprağı, inşaat/yıkıntı ve asfalt atıklarının toplanması, taşınması, geri dönüşümü ve bertarafının sağlanması				
PERFORMANS HEDEFİ -2.4.1		Hafriyat toprağı, inşaat/yıkıntı ve asfalt atıklarını toplamak, taşımak, geri dönüşümü ve bertarafını sağlamak				
	Performans Göstergeleri	BİRİM	2012		2013 HEDEF	2014 HEDEF
HEDEF			GERÇEKLEŞEN			
1.	Hafriyat atığı stok kapasitesi (sayı, m3)	SAYI	1.000.000	141.000	2.000.000	1.000.000
2.	Hafriyat alanı sayısı (sayı)	SAYI	1	1	1	3
Faaliyetler						
Kaynak İhtiyacı (TL)						
		2014	2015	2016	Toplam	
1.	Hafriyatların, hafriyat sahaları dışında çevre yolları üzerine dökülmesini engellemek amacıyla denetimler yapılması ve gerekli durumlarda cezai işlem uygulanması					-
2.	Hafriyat depolama sahalarının belirlenmesi ve hafriyat sahalarının açılması ile ilgili gerekli prosedürlerin yürütülmesi					-
3.	Hafriyatların gelişigüzel yerlere dökülmesinin denetlenmesi, gerekli yaptırımların uygulanması ve döküm alanları ile ilgili başvuruların değerlendirilmesi ve gelir tahsil edilmesi					-
<b>Genel Toplam</b>		<b>0</b>	<b>-</b>	<b>-</b>	<b>-</b>	<b>-</b>

## ÇEVRE

**STRATEJİK AMAÇ - 2** Yaşanabilir ve sürdürülebilir sağlıklı bir Diyarbakir için çevresel kalitenin artırılması

**STRATEJİK HEDEF - 2.6** Büyükşehir Belediyesi sorumluluğundaki ana arterlerde temizlik çalışmalarının standartlarını yükseltmek amacıyla temizlik altyapısının 2013 yılına kadar modernizasyonunun sağlanması ve temizlik ve katı atık bertaraf hizmetlerinin Diyarbakir Çevre Hizmetleri Birliği'ne geçişe hazır hale getirilmesi

**PERFORMANS HEDEFİ - 2.6.1** Ana arterlerde temizlik çalışmalarını sürdürmek, iyileştirmek ve DiÇEB bünyesinde merkezi temizlik hizmetine geçiş sürecini hazırlama

### Performans Göstergeleri

	BİRİM	2012		2013 HEDEF	2014 HEDEF
		HEDEF	GERÇEKLEŞEN		
1. Günlük temizlenen cadde, sokak ve meydan sayısı (sayı)	SAYI	57	52	59	60
2. Günlük bertaraf edilen ortalama atık miktarı (sayı, ton)	SAYI	700	750	750	800
3. Toplam çöp kutusu sayısı (sayı)	SAYI	500	500	3700	500
4. Yol süpürge aracı sayısı (sayı)	SAYI		9	10	15
5. Temizlik işçisi sayısı (sayı)	SAYI	290	290	301	309

### Faaliyetler

	Kaynak İhtiyacı (TL)			
	2014	2015	2016	Toplam
1. Ana arter temizlik, çöp aktarma istasyonları ve evsel atık depolama hizmetleri	18.266.000			18.266.000
2. Kentte her türlü evsel atıklara karşı yasal düzenlemeler (çöp bırakma saati vb.) çerçevesinde denetimler yapılması ve gerekli durumlarda yaptırım uygulanması				-
<b>Genel Toplam</b>	<b>18.266.000</b>	<b>-</b>	<b>-</b>	<b>-</b>

<b>ÇEVRE</b>							
<b>STRATEJİK AMAÇ - 2</b>		Yaşanabilir ve sürdürülebilir sağlıklı bir Diyarbakır için çevresel kalitenin artırılması					
<b>STRATEJİK HEDEF - 2.7</b>		Tıbbi atık bertaraf sisteminin 2010 yılı sonuna kadar modernizasyonunun sağlanması ve 2014 yılına kadar tıbbi atıkların evsel atıklara dönüştürülmesi					
<b>PERFORMANS HEDEFİ - 2.7.2</b>		Tıbbi atıkların toplanması, taşınması ve bertarafını sağlamak					
<b>Performans Göstergeleri</b>		<b>BİRİM</b>	<b>2012</b>		<b>2013 HEDEF</b>	<b>2014 HEDEF</b>	
			<b>HEDEF</b>	<b>GERÇEKLEŞEN</b>			
<b>1.</b>	Günlük toplanan ortalama tıbbi atık miktarı (sayı, ton)	TON	4	4	4,5	4,5	
<b>2.</b>	Tıbbi atık üreten kuruluş sayısı (sayı)	SAYI	228	228	230	230	
<b>3.</b>	Tıbbi atık toplama aracı sayısı (sayı)	SAYI	2	2	3	3	
<b>4.</b>	Tıbbi atık yönetiminden sorumlu çalışan sayısı (sayı)	SAYI	6	7	10	10	
<b>5.</b>	Tıbbi atık üreten kuruluşların yıllık denetlenme sayıları (sayı)	SAYI	1.000	460	1.000	912	
<b>Faaliyetler</b>		<b>Kaynak İhtiyacı (TL)</b>					
		<b>2014</b>	<b>2015</b>	<b>2016</b>	<b>Toplam</b>		
<b>1.</b>	Tıbbi atıkların düzgün depolanmaması, diğer atıklarla karıştırılması ve verilmemesi durumlarına yönelik olarak atık protokolü, atık toplama ve bertaraf işlemleri ile birlikte rutin denetimlerin yapılması	-	-	-	-	-	
<b>Genel Toplam</b>		-	-	-	-	-	

## ÇEVRE

**STRATEJİK AMAÇ - 2** Yaşanabilir ve sürdürülebilir sağlıklı bir Diyarbakır için çevresel kalitenin artırılması

**STRATEJİK HEDEF - 2.8** Katı atık yönetim sisteminin 2013 yılında hayata geçirilmesi

**PERFORMANS HEDEFİ - 2.8.1** Entegre Katı Atık Yönetim Sistemi'ni kurmak ve hayata geçirmek

### Performans Göstergeleri

	BİRİM	2012		2013 HEDEF	2014 HEDEF
		HEDEF	GERÇEKLEŞEN		
1. Günlük toplanan ortalama evsel atık miktarı (sayı, ton)	TON	740	750	750	760
2. Günlük bertaraf edilen ortalama atık miktarı (sayı, ton)	TON	790	790	790	800
3. Kamu kurum hizmet binalarında bulunan geri dönüşüm kutuları sayısı (sayı)	SAYI	60	220	1.000	1.000
<b>Faaliyetler</b>					
		2014	2015	2016	Toplam
1. Mevcut atık aktarma istasyonunun revize edilmesi		31.473			31.473
2. Katı atık rehabilitasyon ve yeni katı atık sahası yapma projesi		7.983.000			7.983.000
<b>Genel Toplam</b>		<b>8.014.473</b>	<b>-</b>	<b>-</b>	<b>8.014.473</b>

Kaynak İhtiyacı (TL)

## D. PARK BAHÇE VE YEŞİL ALANLAR

### PARK BAHÇE VE YEŞİL ALANLAR

STRATEJİK AMAÇ - 1	Ekolojik kent modeli yaratmak amacıyla bütün kent halkında farkındalık yaratma				
	Başta öğrenciler olmak üzere tüm vatandaşlara yönelik ekolojik kampanyaların ve eğitim çalışmalarının yapılması				
STRATEJİK HEDEF - 1.1	Ekolojik kampanyalar ve eğitim çalışmaları yapmak				
PERFORMANS HEDEFİ -1.1.1	Ekolojik kampanyalar ve eğitim çalışmaları yapmak				
Performans Göstergeleri					
BİRİM	s2012		2013 HEDEF	2014 HEDEF	
	HEDEF	GERÇEKLEŞEN			
1.	Sertifika verilen bahçıvan sayısı	SAYI	0	30	
2.	Güneş Evi faaliyetleri kapsamında eğitim verilen öğrenci sayısı	SAYI	1000	6000	
3.	Güneş Evi'ni ziyaret eden kurum sayısı	SAYI	100	100	
Faaliyetler		Kaynak İhtiyacı (TL)			
1.	Yıl içinde periyodik olarak ilköğretim okullarına fidanlığın gezdirilmesi	2014	2015	2016	Toplam
		-	-	-	-
2.	Güneş Evi'nde ilköğretim, lise ve üniversite öğrencilerine enerji ve ekoloji eğitimi verilmesi	2014	2015	2016	Toplam
		-	-	-	-
Genel Toplam		-	-	-	-

### PARK BAHÇE VE YEŞİL ALANLAR

**STRATEJİK AMAÇ - 3** Kişi başı aktif yeşil alanın artırılması, fonksiyonel kullanımının sağlanması, yeşil alanların geliştirilmesi ve korunmasını sağlamak

**STRATEJİK HEDEF - 3.1** Yeni aktif ve pasif yeşil alanlar tesis ederek kişi başına düşen yeşil alan miktarını arttırmak

**PERFORMANS HEDEFİ - 3.1.1** Kişi başına düşen aktif ve pasif yeşil alan miktarını arttırmak.

Performans Göstergeleri	BİRİM	2012		2013 HEDEF	2014 HEDEF
		HEDEF	GERÇEKLEŞEN		
1. Kişi başına düşen yeşil alan miktarı (m2)	M2	4	1,8		3,41
2. Büyükşehir belediyesi sorumluluğundaki toplam aktif yeşil alan sayısı (sayı)	M2				4
3. Kentteki toplam aktif yeşil alan büyüklüğü (m2)	M2	2.964.510			2.036.030
4. Yeni donatı (oyun grupları, spor aletleri, bank vb.) eklenen yeşil alan sayısı (sayı)	SAYI	2	89	6	5
5. Donatıları (oyun grupları, spor aletleri, bank vb.) yenilenen yeşil alan sayısı (sayı)	SAYI	5	3	3	4
6. Kentteki toplam pasif yeşil alan büyüklüğü (m2)	M2	283.350	180.000	500.000	274.000
7. Yıllık üretilen ağaç fidesi sayısı (sayı)	SAYI	30.000	5.000	30.000	10.000
8. Yıllık üretilen bitki/çiçek sayısı (sayı)	SAYI	300.000	460.000	50.000	600.000
9. Budama yapılan ağaç sayısı	SAYI	12.000	18.000	50.000	10.000
10. Yıllık yapılan çim biçme sayısı (sayı)	SAYI	12	18	15	20
11. Yıllık yapılan çanak açma sayısı (sayı)	SAYI	1	1	2	2
12. Yıllık yapılan çiçek ekimi sayısı (sayı)	SAYI	2	2	2	2
13. Yıllık yapılan ilaçlama sayısı (sayı)	SAYI	3	11	5	10

14.	Yıllık yapılan gübreleme sayısı (sayı)	SAYI	6	15	7	10
15.	Dikilen ağaç sayısı (sayı)	SAYI	5.000	15.109	30.000	25.000
16.	Diğer kuruluşlara verilen bitki sayısı	SAYI	16.000	2.500	5.000	40.000
17.	Refüj ve kaldırım peyzaj düzenlemeleri yapılan cadde sayısı	SAYI	5	20	5	4
Faaliyetler						
Kaynak İhtiyacı (TL)						
		2014	2015	2016	Toplam	
1.	Mevcut parkların bakım onarımı	1.300.000	2.000.000	2.300.000	5.600.000	
2.	Kuyu Sularından Faydalanma Projesi	500.000	500.000	5.000.000	6.000.000	
3.	Parklar, orta refüjler, Sur dipleri, Talaytepe ve Barış Ormanı bakım, onarım ve denetimi	12.144.000	14.000.000	15.500.000	41.644.000	
<b>Genel Toplam</b>		<b>13.944.000</b>	<b>16.500.000</b>	<b>22.800.000</b>	<b>53.244.000</b>	

### PARK BAHÇE VE YEŞİL ALANLAR

**STRATEJİK AMAÇ - 3**  
Kişi başı aktif yeşil alanın artırılması, fonksiyonel kullanımının sağlanması, yeşil alanların geliştirilmesi ve korunmasını sağlamak

**STRATEJİK HEDEF - 3.2**  
Tarihi kültürel yapıların çevresinin peyzaj düzenlemeleri ile insanların rahatlıkla ziyaret edebilecekleri mekanlar haline getirilmesi

**PERFORMANS HEDEFİ -3.2.1**  
Tarihi kültürel yapıların çevresinde peyzaj düzenlemeleri yapmak

#### Performans Göstergeleri

1.	Tarihi kültürel yapıların çevresinde düzenlenen peyzaj alanı büyüklüğü (m2)	BİRİM	2012		2013 HEDEF	2014 HEDEF
			HEDEF	GERÇEKLEŞEN		
		M2	70.000			38.500

#### Faaliyetler

1.	Mardinkapı Parkı Projesi	Kaynak İhtiyacı (TL)		
		2014	2015	2016
		900.000		

Genel Toplam		2014	2015	2016	Toplam
		900.000	-	-	900.000

### PARK BAĖE VE YEŐİL ALANLAR

**STRATEJİK AMAÇ - 3**  
KiŐi baŐı aktif yeŐil alanın artırılması, fonksiyonel kullanımının saėlanması, yeŐil alanların geliŐtirilmesi ve korunmasını saėlamak

**STRATEJİK HEDEF - 3.3**  
Halkımızın doėayla i ie sportif, eėlenme ve dinlenme gibi birok ihtiyalarının bir arada karŐlanması ve minyatür tarihi mekanlar oluŐturulması amacıyla yeŐil alanlar tesis edilmesi

**PERFORMANS HEDEFİ -3.2.1**  
Yeni aktif yeŐil alanlar oluŐturmak

Performans Göstergeleri	BİRİM	2012		2013 HEDEF	2014 HEDEF
		HEDEF	GEREKLEŐEN		
1. Yeni oluŐturulan yeŐil alan sayısı (sayı)	SAYI	3		2	3
2. Yeni oluŐturulan yeŐil alan büyüklüėü (m2)	M2	170.000			
<b>Faaliyetler</b>					
		2014	2015	2016	Toplam
1. Mahabad Parkı Yapımı		500.000			500.000
2. Mardinkapı Parkı Projesi		900.000			900.000
3. Kua Mahallesi Parkı		500.000			500.000
4. Kent Ormanı projesi (2.Etap)		5.000.000			5.000.000
<b>Genel Toplam</b>		<b>6.900.000</b>	<b>-</b>	<b>-</b>	<b>5.900.000</b>
<b>Kaynak İhtiyacı (TL)</b>					

## E. ULAŞIM

ULAŞIM						
STRATEJİK AMAÇ - 1	Toplu ulaşım sisteminin kentlilerin ihtiyaçları, İmar Master Planı ve Ulaşım Master Planı ile teknolojik gelişmeler doğrultusunda düzenlenmesi					
	STRATEJİK HEDEF - 1.1	2014 yılı sonuna kadar kentte toplu ulaşım araçlarını kullananların %75'inin akıllı kart kullanmasının sağlanması				
PERFORMANS HEDEFİ -1.1.1		Diyarkart kullanımını arttırmak ve yaygınlaştırmak				
	Performans Göstergeleri	BİRİM	2012		2013 HEDEF	2014 HEDEF
HEDEF			GERÇEKLEŞEN			
1.	Diyarkart kullanan kişi sayısı	SAYI	304.971	274.826	335.468	369.015
2.	Günlük Diyarkart kullanım sayısı (ortalama)	SAYI	109.438	53.244	110.000	121.000
3.	Yıllık toplam kayıtlı biniş sayısı	SAYI	39.947.243	19.434.258	45.000.000	49.500.000
4.	İndirimli Diyarkart sahibi kişi sayısı	SAYI	91.449	98.632	100.000	110.000
5.	Ücretsiz Diyarkart sahibi kişi sayısı	SAYI	9.922	12.982	9.000	9.900
6.	Diyarkart kullanımındaki artış oranı	%	30%	-6%	11%	10%
7.	Toplu taşımadan yararlanan yolcu sayısındaki artış	%	30%	-6%	11%	10%
8.	Toplu ulaşım gelirlerinin artış oranı	%	30%	27%	11%	10%
9.	Toplu ulaşım gelirlerinin özgelirlerdeki oranı	%	40%	31%	41%	51%
Faaliyetler		Kaynak İhtiyacı (TL)				
		2014	2015	2016	Toplam	
1.	Diyarkart kontör yükleme işleminin bayilik komisyon gideri	200.000			200000	
<b>Genel Toplam</b>		<b>200.000</b>	<b>-</b>	<b>-</b>	<b>200.000</b>	

ULAŞIM						
<b>STRATEJİK AMAÇ - 1</b>	Toplu ulaşım sisteminin kentlilerin ihtiyaçları, İmar Master Planı ve Ulaşım Master Planı ile teknolojik gelişmeler doğrultusunda düzenlenmesi					
<b>STRATEJİK HEDEF - 1.2</b>	Toplu taşıma seyahat süresinin kısaltılması					
<b>PERFORMANS HEDEFİ -1.2.1</b>	Toplu taşıma seyahat süresini kısaltmak					
Performans Göstergeleri	BİRİM	2012		2013 HEDEF	2014 HEDEF	
		HEDEF	GERÇEKLEŞEN			
1. Toplu ulaşımda havuz sistemine dahil olan araç sayısı (sayı)	SAYI		181	184	184	
2. Akıllı durak sayısı (sayı)	SAYI			0	0	
Faaliyetler						
Kaynak İhtiyacı (TL)						
		2014	2015	2016	Toplam	
1. Otobüslerin bakım ve onarım hizmetlerinin (yedek parça, lastik vs.) yürütülmesi ve tamir ve bakım atölyelerinin geliştirilmesi		3.130.000			3.130.000	
<b>Genel Toplam</b>		<b>3.130.000</b>	<b>0</b>	<b>0</b>	<b>0</b>	

## ULAŞIM

**STRATEJİK AMAÇ - 1** Toplu ulaşım sisteminin kentlilerin ihtiyaçları, İmar Master Planı ve Ulaşım Master Planı ile teknolojik gelişmeler doğrultusunda düzenlenmesi

**STRATEJİK HEDEF - 1.3** Mevcut durumda %80 olan toplu ulaşımdan memnuniyet oranının %90'a çıkarılması

**PERFORMANS HEDEFİ - 1.3.1** Toplu ulaşım memnuniyet oranını arttırmak

Performans Göstergeleri	BİRİM	2012		2013 HEDEF	2014 HEDEF
		HEDEF	GERÇEKLEŞEN		
1. Şöforlere verilen eğitim sayısı	SAYI	1		1	0
2. Sertifikalı şoför sayısı	SAYI	500		1000	0
3. Oluşturulan kapalı durak sayısı (kırsal durak sayısı)	SAYI	15		15	0
4. Kapalı durakların toplam durak sayısına oranı	%	34%		35%	35%
Faaliyetler					
Kaynak İhtiyacı (TL)					
		2014	2015	2016	Toplam
1. Otobüs durakları düzenleme projesi		500.000			500.000
<b>Genel Toplam</b>		<b>500.000</b>	<b>0</b>	<b>0</b>	<b>500.000</b>

## ULAŞIM

**STRATEJİK AMAÇ - 2** İmar Master Planı ve Ulaşım Master Planını gözetken çağdaş ulaşım çözümleri geliştirmek

**STRATEJİK HEDEF - 2.1** 2014 yılına kadar kent içi trafik yoğunluğunun azaltılması

**PERFORMANS HEDEFİ - 2.1.1** Kent içi trafik yoğunluğunu azaltmak

	Performans Göstergeleri	BİRİM	2012		2013 HEDEF	2014 HEDEF
			HEDEF	GERÇEKLEŞEN		
1.	Sinyalize edilen kavşak sayısı	SAYI		6	4	4
2.	Tamamlanan viyadük sayısı	SAYI			1	0
3.	Tamamlanan otopark sayısı	SAYI				2
4.	Bitümlü sıcak asfalt kaplanan alan (dekar)	DEKAR			400	400
5.	Toplam kapalı otopark sayısı	SAYI			2	2
6.	Kapalı otoparkların toplam kapasitesi sayısı	SAYI			320	800
7.	Kapalı otoparklarda günlük ortalama park sayısı	SAYI			180	600
8.	Toplam açık otopark sayısı	SAYI			5	9
9.	Yol boyu gündüz kullanılan açık otoparkların toplam kapasitesi sayısı	SAYI			276	650
10.	Yol boyu gündüz kullanılan açık otoparklarda günlük ortalama park sayısı (giriş-çıkış)	SAYI			500	850
11.	Şehirlerarası otogarda günlük giriş-çıkış yapan yolcu sayısı	SAYI			3.835	4.500
12.	Şehirlerarası otogarda yıllık toplam giriş-çıkış yapan yolcu sayısı	SAYI			1.400.000	1.642.500
13.	İlçe otogarlarının taşıdığı günlük yolcu sayısı	SAYI			6.000	5.100
14.	İlçe otogarlarının yıllık yolcu taşıma kapasitesi	SAYI			2.190.000	1.865.000

		KM		35	40
<b>15.</b>	Toplam yapılan asfalt yol uzunluğu (km)	KM		35	40
<b>16.</b>	Toplam yapılan sathi kaplama yol uzunluğu (km)	KM		70	78
<b>17.</b>	Yolları tamamlanan köy sayısı	SAYI		30	24
<b>18.</b>	Kent içi trafikte araç sayısı	SAYI			40.143
<b>19.</b>	Kent içi trafikte kullanılan özel araç sayısı	SAYI			37.441
<b>20.</b>	Kent içi trafikte kullanılan toplu ulaşım aracı sayısı	SAYI	2.702	2.702	2.702
<b>Faaliyetler</b>					
<b>Kaynak İhtiyacı (TL)</b>					
<b>1.</b>	Feritköşk - Elazığ caddesi bağlantı yolu		2.400.000		2.400.000
<b>2.</b>	Yolların bakım ve onarımlarının yapılması, sathi kaplama, micir temini, sıcak asfalt yapılması,		10.700.000		10.700.000
<b>3.</b>	Kayapınar Yeni Yollar Projesi		3.866.000		3.866.000
<b>4.</b>	Bisiklet Yolları Yapım Projesi		500.000		
<b>5.</b>	Otopark Yapımı projesi		9.000.000		9.000.000
<b>Genel Toplam</b>			<b>26.466.000</b>	<b>0</b>	<b>25.966.000</b>

ULAŞIM							
STRATEJİK AMAÇ - 2		İmar Master Planı ve Ulaşım Master Planını gözetken çağdaş ulaşım çözümleri geliştirmek					
STRATEJİK HEDEF - 2.2		Daha az kazaların yaşandığı, daha güvenli ve konforlu bir ulaşım altyapısı oluşturulması, kent merkezinde otomobil kullanımının azaltılması					
PERFORMANS HEDEFİ - 2.2.1		Daha konforlu bir kent içi ulaşım altyapısının oluşturulması					
Performans Göstergeleri		BİRİM	2012		2013 HEDEF	2014 HEDEF	
			HEDEF	GERÇEKLEŞEN			
1.	Trafik kazalarındaki azalma oranı	%			2%	2%	
2.	Güneş enerjili yatay ve düşey işaretleme kurulan cadde sayısı	SAYI		20	6	3	
3.	Geometrik dizaynı ve sinyalizasyonu değiştirilen kavşak sayısı	SAYI		4	3	3	
4.	Tek yön uygulamasına geçilen cadde sayısı	SAYI			1	0	
5.	Rehabilitasyonu yapılan cadde sayısı	SAYI	2		1	0	
Faaliyetler		Kaynak İhtiyacı (TL)					
		2014	2015	2016	Toplam		
1.	Hafif Raylı Sistem Projesi	50.000	50.000.000	50.000.000	100.050.000		
2.	Yaya ve araç trafiğinin düzenli, güvenli ve kontrollü bir şekilde akmasını sağlamak için, kent geneli tüm ana arter vşe yollar üzerinde yatay ve düşey trafik işaretlemelerinin düzenli bir şekilde gerçekleştirilmesi	2.000.000	2.700.000		4.700.000		
Genel Toplam		2.050.000	52700000	50000000	104750000		

## ULAŞIM

**STRATEJİK AMAÇ - 3** İmar Master Planı ve Ulaşım Master Planı ile kent bileşenlerinin görüş ve önerileri doğrultusunda sürdürülebilir ulaşım politikaları üretmek ve uygulamak

**STRATEJİK HEDEF - 3.1** Mevzuata ilişkin çalışmaların 2014 yılına kadar tamamlanması

**PERFORMANS HEDEFİ - 3.1.1** Kent içi trafik ile ilgili gerekli mevzuat düzenlemelerini yapmak

Performans Göstergeleri	BİRİM	2012		2013 HEDEF	2014 HEDEF
		HEDEF	GERÇEKLEŞEN		
1. Ruhsatlandırma ve yetkilendirme gelirlerindeki artış oranı	%			5%	10%
2. Düzenlenen yönetmelik sayısı	SAYI			7	1
3. Hazırlanan yönetmelik sayısı	SAYI			0	4
4. Tahditli plaka türü sayısı	SAYI		2.621	4	4
5. Tahditli plakaya sahip araç sayısı	SAYI		2.621	2.618	2.622
Faaliyetler					
<b>Kaynak İhtiyacı (TL)</b>					
1.		2014	2015	2016	Toplam
					0
Genel Toplam					
		-	0	0	0

<b>ULAŞIM</b>						
<b>STRATEJİK AMAÇ - 3</b>	İmar Master Planı ve Ulaşım Master Planı ile kent bileşenlerinin görüş ve önerileri doğrultusunda sürdürülebilir ulaşım politikaları üretmek ve uygulamak					
<b>STRATEJİK HEDEF - 3.1</b>	Kent içinde güvenli ve konforlu bir ulaşım için gerekli kararların alınması					
<b>PERFORMANS HEDEFİ - 3.1.1</b>	Güvenli ve konforlu ulaşım için UKOME bünyesinde kararlar almak					
	Performans Göstergeleri	BİRİM	2012		2013 HEDEF	2014 HEDEF
			HEDEF	GERÇEKLEŞEN		
1.	UKOME toplantı sayısı	SAYI	12	12	12	12
2.	UKOME tarafından kent içi trafiği düzenlemeye yönelik alınan karar sayısı	SAYI	12	92	12	
<b>Faaliyetler</b>						
<b>Kaynak İhtiyacı (TL)</b>						
1.			2014	2015	2016	Toplam
			-	0	0	0
<b>Genel Toplam</b>						
			-	0	0	0

## F. SAĞLIK

### SAĞLIK

STRATEJİK AMAÇ - 1	Kentte hayvan refahını sağlamak, hayvan sağlığını ve haklarını korumak, hayvanlardan insanlara geçen hastalıklar ile mücadele etmek ve toplum sağlığını korumak					
	STRATEJİK HEDEF - 1.1					
PERFORMANS HEDEFİ -1.1.1		Kent içerisinde aşısı ve küpelemesi yapılmamış sahihsiz köpek sayısının en aza indirilmesi, bakımının yapılması ve sahiplendirilmesi				
PERFORMANS HEDEFİ -1.1.1		Kent içindeki sahihsiz köpekleri kontrol altına almak, bakımlarını yaptırmak ve vatandaş tarafından sahiplenmelerini sağlamak				
Performans Göstergeleri	BİRİM	2012		2013 HEDEF	2014 HEDEF	
		HEDEF	GERÇEKLEŞEN			
1.	Bakımına getirilen köpek sayısı (sayı)	SAYI	1.200	1.000	800	
2.	Kısırlaştırılan köpek sayısı (sayı)	SAYI	1.200	800	600	
3.	Doğal ortamına bırakılan köpek sayısı (sayı)	SAYI	700	500	400	
4.	Sahiplendirilen hayvan sayısı	SAYI		400	400	
5.	Alınan şikayet sayısı (sayı)	SAYI		759	1100	
Faaliyetler						
		2014	2015	2016	Toplam	
1.	Hayvan Bakım Evi'ne getirilen yıllık 1000-1500 civarında sahihsiz köpeğin kayıt altına alınarak gerekli uygulamaların (aşı, iç dış parazit, kısırlaştırma, cerrahi müdahale vb.) yapılması	50.000			50.000	
2.	Her yıl barınakta bulunan ve bakımları yapılmış 200 civarında sahihsiz hayvanın sahiplendirilme çalışmalarının yürütülmesi, bakımı tamamlanmış olanların mevzuat gereği doğaya salınması, hasta ve bakıma muhtaç hayvanların bakımının barınakta sağlanması	50.000			50.000	
3.	Hayvan Bakım evinin genel bakımı ve ek yapım işleri	100.000			100.000	
4.	Barınaktaki hayvanların beslenmesi (mama, süt)	60.000				
5.	Kent içerisinde başboş gezen sahihsiz, güçten düşmüş ve bakıma muhtaç hayvanların toplanması ve bakım beslenmelerinin yapılması	1.100.000			1.100.000	
Genel Toplam		1.360.000	1.360.000	-	1.300.000	

SAĞLIK						
STRATEJİK AMAÇ - 1		Kente hayvan refahını sağlamak, hayvan sağlığını ve haklarını korumak, hayvanlardan insanlara geçen hastalıklar ile mücadele etmek ve toplum sağlığını korumak				
STRATEJİK HEDEF - 1.3		Hayvan refahını arttırmak ve haklarını korumak amacıyla ilgili STK'lar ve meslek odaları ile birlikte eğitim ve bilgilendirme çalışmalarını yaparak vatandaşlarda farkındalık yaratılması				
PERFORMANS HEDEFİ -1.3.1		Hayvan haklarını korumak amacıyla eğitim ve bilgilendirme çalışmaları yapmak				
Performans Göstergeleri		BİRİM	2012		2013 HEDEF	2014 HEDEF
			HEDEF	GERÇEKLEŞEN		
1.	Hayvan satış yerlerinde çalışan kişilere dönük verilen eğitim sayısı (sayı)	SAYI	1		1	1
2.	Hayvan satış yerlerinde çalışanlara dönük verilen eğitimlere katılan kişi sayısı (sayı)	SAYI	7		8	8
3.	Hayvan hakları konusunda hazırlanan yazılı ve görsel materyaller sayısı (sayı)	SAYI			5000	5000
4.	Hayvan hakları ve Hayvan Barınağı hakkında hazırlanıp medyaya sunulan haber sayısı (sayı)	SAYI	4		4	5
5.	Hayvan hakları konusunda hazırlanan billboard vb. materyaller sayısı (sayı)	SAYI	1		2	2
Faaliyetler		Kaynak İhtiyacı (TL)				
		2014	2015	2016	Toplam	
1.	Ev ve süs hayvanı satış yerlerindeki çalışanların tamamına hayvan hakları konusunda her yıl en az bir kez eğitim verilmesi				0	
2.	Hayvan hakları konusunda yazılı ve görsel materyaller desteği ile yıl boyunca bilgilendirme yapılması					
3.	2014 yılından itibaren hayvanlara ait gömü yerlerinin tahsis edilmesi ve hayvan mezarlığı oluşturulması					
Genel Toplam		-	-	-	-	

## SAĞLIK

<b>STRATEJİK AMAÇ – 1</b>		Kentte hayvan refahını sağlamak, hayvan sağlığını ve haklarını korumak, hayvanlardan insanlara geçen hastalıklar ile mücadele etmek ve toplum sağlığını korumak				
<b>STRATEJİK HEDEF – 1.4</b>		Toplum ve çevre sağlığı üzerinde fizyolojik, fiziksel ve ruhsal rahatsızlık yaratan, hastalık etmeni bulaştırıcı vektörlerle mücadele ederek kentte sifma, şark çibani, scorpionizm (akrep-yılan sokması), KKKA (Kırım Kongo Kanamalı Ateşi Hastalığı) vb. hastalıklarda 2006 yılından bu yana ulaşılan “%0 vaka” başarısının sürdürülmesi				
<b>PERFORMANS HEDEFİ – 1.4.1</b>		Vektör mücadelesini sürdürmek				
<b>Performans Göstergeleri</b>		<b>BİRİM</b>	<b>2012</b>		<b>2013 HEDEF</b>	<b>2014 HEDEF</b>
			<b>HEDEF</b>	<b>GERÇEKLEŞEN</b>		
<b>1</b>	ilaçlama yapılan bölge sayısı (sayı)	SAYI	250	250	300	320
<b>2.</b>	ilaçlama çalışmaları kapsamında vektör üreme alanlarına ilişkin mevcut verilerin uygun bir veritabanı aracılığıyla haritalandırma ve güncelleme çalışmalarının yapılma oranı	%				75%
<b>3.</b>	Vektörlere ilişkin alınan şikayet sayısı (sayı)	SAYI	900	900	800	850
<b>4.</b>	Akrep, yılan, fare vb. haşerelere ilişkin alınan şikayet sayısı (sayı)	SAYI	150	100	100	120
<b>5.</b>	Vektör mücadelesine ilişkin verilen eğitim sayısı (sayı)	SAYI	5	2	5	5
<b>6.</b>	Vektör mücadelesine ilişkin verilen eğitimlere katılan kişi sayısı (sayı)	SAYI	200	200	200	600
<b>7.</b>	Vektör mücadelesine ilişkin verilen eğitimlere katılan kuruluş sayısı (sayı)	SAYI	5	5	10	40
<b>8.</b>	Sivrisinek üreme kaynağı sayısı	SAYI	6000	5000	7000	7500
<b>9.</b>	Karasinek üreme kaynağı sayısı	SAYI	5500	5500	7000	6500
<b>10.</b>	Akrep üreme kaynağı sayısı	SAYI	950	900	800	800
<b>11.</b>	Tatarcık ve afit üreme kaynağı sayısı	SAYI	300	300	500	600
<b>12.</b>	Halk sağlığı konusunda hazırlanan ve yazılı-görsel medyada yayımlanan haber sayısı (sayı)	SAYI	20	16	10	10

Faaliyetler	Kaynak İhtiyacı (TL)			Toplam
	2014	2015	2016	
1. İlaçlama çalışmaları kapsamında vektör üreme alanlarına ilişkin mevcut verilerin uygun bir veritabanı aracılığıyla haritalandırma ve güncelleme çalışmalarının yapılması	0	0		0
2. 2011 yılından itibaren kent içinde vektör üreme kaynaklarının (kent içi hayvancılık, bina bodrumları ve harabeler) yasal mevzuat çerçevesinde mekanik mücadele yoluyla bertaraf edilmesi amacıyla büyükşehir belediyesi ile ilçe belediyeleri arasında yönetim düzeyinde bir kurul oluşturulması ve gerekli kararların alınması	0	0		0
3. Her yıl Nisan ayı itibarıyla Eylül ayının sonuna kadar kent merkezindeki tüm yeşil alanlarda (park-bahçeler, refüjler, sur dipleri, site bahçeleri vb.) yaprak bitleriyle mücadele yürütülmesi	85.000	100.000		185.000
4. Her yıl Nisan ve Ekim ayları arasında toplu yaşam alanlarında (park-bahçeler, mesire alanları, site bahçeleri vb.) kene mücadelesi yürütülmesi	110.000	130.000		240.000
5. Her yıl 15Aralık-15 Ocak döneminde kışlak çalışmalarını yürüterek mikroklima alanlarda (dış ortama göre daha farklı sıcaklık ve nem ihtiva eden ve vektörler için üremeye ve yaşamaya uygun alanlarda) çalışma yapılması ve aynı zamanda yeni üreme kaynak bilgilerinin güncellenmesi	100.000	112.000		212.000
6. Vektör Kontrol Mücadelesi (ilaç, araç ve personel gideri dahil)	5.300.000	-		5.300.000
7. Her yıl uygulama personeline 2 kez, mahalle muhtarlarına, site yöneticilerine ve GABB bünyesindeki bölge belediyelerine 1 kez vektör mücadelesi ile ilgili eğitim semineri verilmesi	0	0		0
<b>Genel Toplam</b>	<b>5.595.000</b>	<b>5.595.000</b>		<b>5.937.000</b>

## SAĞLIK

**STRATEJİK AMAÇ – 2**  
Halkın güvenli ve kaliteli gıda maddelerine erişimlerinin kolaylaştırılması, tüketicilerin konuyla ilgili farkındalıklarını geliştirerek gıda ile ilgili sağlıklı tercihler yapmalarının sağlanması ve çevre sağlığını korumak için kurumun sorumluluk alanındaki işletmelere ruhsat verilmesi ve denetim yapılması

**STRATEJİK HEDEF – 2.1**  
2010 yılında gıda denetim koordinasyon sisteminin oluşturulması ve 2011 yılına kadar kentteki gıda ile ilgili bütün işyerlerinin sistem veritabanına alınarak denetimlerin koordinasyon sistemi dahilinde yürütülmesi

**PERFORMANS HEDEFİ – 2.1.1**  
Gıda denetimini ilçe belediyeleri ile koordinasyon içerisinde yürütmek ve işyeri denetimlerini kayıt altına almak

Performans Göstergeleri	BİRİM	2012		2013 HEDEF	2014 HEDEF
		HEDEF	GERÇEKLEŞEN		
1 Gıda denetimi kapsamındaki işyeri sayısı (sayı)	SAYI	2.000	6.165	5.000	7.000
2 Gıda denetimi sıklığı (sayı/yıl)	SAYI	3	5	3	3
3 Gıda denetim ekibindeki kişi sayısı (sayı)	SAYI	5	12	12	8
Faaliyetler					
	2014	2015	2016	Toplam	
1 Gıda denetim ekiplerinin oluşturulması ve eğitilmesi	0	0			
2 Kentteki bütün işyerleri uygun bir veritabanına alınarak denetimlerin bu sistem üzerinden gerçekleştirilmesi	0	0			
3 Hammaddeden başlayarak gıda ve gıda katkı maddelerinin sofraya gelene kadarki süreçlerini kontrol altında tutmak suretiyle, elde edilecek son ürünün istenen kalite ve güvenliğe olması için 2014 yılına kadar işkoluna göre yasal mevzuata uygun periyotlarla denetimlerin yapılması	0	0			
<b>Genel Toplam</b>	-	-	-		

## SAĞLIK

**STRATEJİK AMAÇ - 2**  
Halkın güvenli ve kaliteli gıda maddelerine erişimlerinin kolaylaştırılması, tüketicilerin konuyla ilgili farkındalıklarını geliştirerek gıda ile ilgili sağlıklı tercihler yapmalarının sağlanması ve çevre sağlığını korumak için kurumun sorumluluk alanındaki işletmelere ruhsat verilmesi ve denetim yapılması

**STRATEJİK HEDEF - 2.2**  
Eğitim ve bilgilendirme faaliyetleri düzenli bir şekilde yürütülerek yurttaşlarda gıda sağlığı konusunda farkındalık yaratmak

**PERFORMANS HEDEFİ - 2.2.2**  
Gıda sağlığı konusunda eğitim ve bilgilendirme yapmak

	BİRİM	2012		2013 HEDEF	2014 HEDEF
		HEDEF	GERÇEKLEŞEN		
<b>1.</b>	SAYI	1	2	2	2
Gıda ile ilgili işletmelerde çalışanlara yönelik verilen eğitim sayısı (sayı)					
<b>2.</b>	SAYI	100	100	150	150
Gıda ile ilgili işletmelerde çalışanlara yönelik verilen eğitimlere katılan kişi sayısı (sayı)					
<b>3.</b>	SAYI	6.000	6.000	6.000	5.000
Önemli gün ve haftalar için hazırlanan bilgilendirme amaçlı yazılı materyal sayısı (sayı)					
<b>4.</b>	SAYI	4	5	5	4
Önemli gün ve haftalar için hazırlanan bilgilendirme görsel materyal sayısı (sayı)					
<b>5.</b>	SAYI	6.000	5.000	5.000	5
Beyaz Bayrak Projesi hakkında bilgilendirme amaçlı hazırlanan yazılı materyal sayısı (sayı)					
<b>6.</b>	SAYI	1	2	2	2
Büyükşehir ve ilçe belediyesi zabıta personeline verilen gıda denetimi eğitimi sayısı (sayı)					
<b>7.</b>	SAYI	70	120	100	100
Gıda denetimi eğitimlerine katılan kişi sayısı (sayı)					
<b>8.</b>	SAYI	1	3	1	1
Beyaz Bayrak Projesi kapsamında kurum personeline verilen eğitim sayısı (sayı)					
<b>9.</b>	SAYI	40	100	150	150
Beyaz Bayrak Projesi kapsamında verilen eğitimlere katılan kurum personeli sayısı					
<b>10.</b>	SAYI	5	3	5	5
Gıda sağlığı konusunda yazılı ve görsel medyada yayınlanmak üzere hazırlanan haber sayısı (sayı)					
<b>11.</b>	SAYI	4	3	4	4
Beyaz Bayrak Projesiyle ilgili yazılı ve görsel medyada yayınlanmak üzere hazırlanan haber sayısı (sayı)					

Faaliyetler	Kaynak İhtiyacı (TL)			Toplam
	2014	2015	2016	
1. Gıda üretim, toplu tüketim, satış depo ve taşıma alanlarında çalışan personel ve gıda işyeri sahiplerine yönelik "gıda güvenliği" ve "hijyen" konularında her yıl en az birer eğitim çalışması gerçekleştirilmesi	0	0	0	0
2. Tüketici bilincini geliştirmek için özellikle "Dünya Süt Günü", "Dünya Gıda Günü" gibi özel günlerin yanı sıra gerekli görüldüğü diğer zamanlarda da broşür, el ilanı, tanıtım filmi vb. materyaller yardımıyla farkındalık yaratmaya yönelik çalışmaların bulunması ve yerel medya ile bu alanda işbirliği sağlamak	0	0	0	0
3. Beyaz Bayrak Projesi'nin tüketici nezdinde yeterince bilinmesi için broşür, el ilanı, tanıtım filmi vb. materyaller yardımıyla farkındalık yaratmaya yönelik çalışmalarda bulunmak	0	0	0	0
4. Eğitim-öğretim dönemi boyunca her hafta bir ilköğretim okulu öğrencilerine bireysel hijyen ve dengeli beslenme eğitimi verilmesi	0	0	0	0
5. Kurum denetim elemanları ile ilçe belediye denetim ekiplerine mevzuatlar çerçevesinde gerekli usul ve esaslar konularında her yıl en az bir eğitim çalışması gerçekleştirilmek	0	0	0	0
6. Başta "Beyaz Bayrak Projesi" olmak üzere vatandaşlara yönelik yapılan çalışmaların öncelikle kurum personeline yılda en az bir bilgilendirme ve eğitim çalışması kapsamında verilmesi	0	0	0	0
<b>Genel Toplam</b>	-	-	-	-

## SAĞLIK

### STRATEJİK AMAÇ – 2

Halkın güvenli ve kaliteli gıda maddelerine erişimlerinin kolaylaştırılması, tüketicilerin konuyla ilgili farkındalıklarını geliştirerek gıda ile ilgili sağlıklı tercihler yapmalarının sağlanması ve çevre sağlığını korumak için kurumun sorumluluk alanındaki işletmelere ruhsat verilmesi ve denetim yapılması

### STRATEJİK HEDEF – 2.3

Gıda üreten işyerleri arasında rekabet oluşturmaya dayalı alternatif bir denetim sistemi oluşturmak amacıyla 2014 yılına kadar gıda üretim yerlerinin % 90'ının Beyaz Bayrak almasını sağlamak

### PERFORMANS HEDEFİ – 2.3.1

Gıda üreten işyerlerini Beyaz Bayrak Projesi'ne dahil etmek

#### Performans Göstergeleri

	BİRİM	2012		2013 HEDEF	2014 HEDEF
		HEDEF	GERÇEKLEŞEN		
1	Beyaz Bayrak Projesi kapsamındaki işyeri sayısı (sayı)	%	1303	600	500
2	Beyaz Bayrak kapsamındaki gıda üretim süreci yıllık denetim sıklığı (sayı)	SAYI	4	3	3
<b>Faaliyetler</b>					
		<b>Kaynak ihtiyacı (TL)</b>			
		<b>2014</b>	<b>2015</b>	<b>2016</b>	<b>Toplam</b>
1	2014 yılından itibaren süt ürünleri imalathanelerinin ve satış yerlerinin Beyaz Bayrak Projesine dahil edilmesi	0	0	0	0
<b>Genel Toplam</b>					

## SAĞLIK

**STRATEJİK AMAÇ - 2**  
Halkın güvenli ve kaliteli gıda maddelerine erişimlerinin kolaylaştırılması, tüketicilerin konuyla ilgili farkındalıklarını geliştirerek gıda ile ilgili sağlıklı tercihler yapmalarının sağlanması ve çevre sağlığını korumak için kurumun sorumluluk alanındaki işletmelere ruhsat verilmesi ve denetim yapılması

**STRATEJİK HEDEF - 2.4**  
Kent Sağlığını korumak için kurumun sorumluluk alanındaki işletmelerin 2014 yılına kadar %90'ından fazlasına ruhsatlarının verilmesi, ruhsat ve iktisat denetimlerinin yapılması ve çevre sağlık raporunun düzenlenmesi

**PERFORMANS HEDEFİ - 2.4.1** Ruhsatlandırma işlemlerini yürütmek ve ruhsat denetimlerini yapmak

Performans Göstergeleri	BİRİM	2012		2013 HEDEF	2014 HEDEF
		HEDEF	GERÇEKLEŞEN		
1. Verilen işyeri ruhsatı sayısı (sayı)	SAYI	55	31	50	60
2. Kurumun sorumluluğundaki işyerlerinin yıllık denetim sayısı (sayı)	SAYI	4	4	4	5
3. Akaryakıt ve LPG istasyonlarının yıllık denetim sayısı (sayı)	SAYI	300	296	330	320
Faaliyetler					
		2014	2015	2016	Toplam
1. Gıda ile ilgili olanlar dahil 1. Sınıf G.S.M. (Gayri Sıhhi Müessese)'lerin çevreye verebileceği zararları en aza indirmek için gerekli denetim ve takip işlemlerini yaparak, G.S.M ruhsatlarını düzenlenmesi ve 3 ayda bir bu ruhsatta belirlenen kriterlere uygun bir şekilde faaliyet yürütmelerini sağlamak		0	0	0	
2. Kurumun mülkiyeti, işletmesi veya denetiminde bulunan tüm işletmelerin ( Toptancılar Sitesi, otopark, otogarlar vb.) aynı amaçlı denetim ve ruhsatlandırma işlemlerinin yapılması		0	0	0	
3. 2014 yılına kadar Kurumun mülkiyeti, işletmesi veya denetiminde bulunan tüm işletmelerin (Toptancılar Sitesi, otopark, otogarlar, kira yerleri, büfeler vb.) uygun bir veritabanı aracılığıyla haritalandırılması ve güncellenmesi		0	0	0	
4. Talep üzerine ilçe belediyeleri denetiminde bulunan ve ruhsatlandırılan işyerleri için çevre sağlık raporu düzenlenmesi		0	0	0	
Genel Toplam					

**SAĞLIK**

**STRATEJİK AMAÇ - 3** Mezarlıklarımızı, kent halkının farklı inanç ve geleneklerine uygun, düzenli, huzur veren mekanlar haline getirerek defin hizmetlerinin sorunsuz ve beklentilere cevap verecek şekilde sorumluluk bilinciyle yürütülmesini sağlamak

**STRATEJİK HEDEF - 3.1** 2014 yılına kadar mezarlık hizmetlerinden duyulan yurttaş memnuniyetinin %90'ın üzerine çıkarılması

**PERFORMANS HEDEFİ - 3.1.1** Mezarlık hizmetlerinin kalitesini arttırmak

Performans Göstergeleri		BİRİM	2012		2013 HEDEF	2014 HEDEF
			HEDEF	GERÇEKLEŞEN		
1.	Mezarlık hizmetlerini tanıtım amaçlı hazırlanan yazılı materyal sayısı (sayı)	SAYI	10.000	3.000	10.000	5.000
2.	Alo 188 hattını günlük arayan kişi sayısı (sayı)	SAYI	20	20		6.000
3.	Yeni mezarlıklarda mezarlık bilgi sistemine kayıtlı mezarların oranı (%)	%	95%		100%	100%
4.	Haftalık olarak verilen ortalama defin hizmeti sayısı (sayı)	%	35	30	40	50
Faaliyetler						
			2014	2015	2016	Toplam
1.	Alo 188 Mezarlık Hattı sisteminin etkin kullanımının sağlanması ve tanıtımının yapılması		0	0	0	0
2.	2014 yılına kadar geçmiş 15 yıla ilişkin defin bilgilerinin Mezarlık Bilgi Sistemi'ne işlenmesinin tamamlanması		0	0	0	0
3.	Yurttaşlardan gelen ihtiyaç doğrultusunda vefat raporlarının düzenlenmesi, defin ruhsat işlemlerinin yapılması, mezarlık yeri tahsis edilmesi, kazılması, hazırlanması (cenaze torbası, kefen, briket, tabuk taşı hazırlanması ve yardımı), cenaze yıkama ve kaldırma işlemlerinden oluşan cenaze defin hizmetlerinin tamamının ücretsiz sunulması	405.000	450.000	500.000	1.355.000	
<b>Genel Toplam</b>			<b>405.000</b>	<b>450.000</b>	<b>500.000</b>	<b>1.355.000</b>

## SAĞLIK

### STRATEJİK AMAÇ - 3

Mezarlıklarımızı, kent halkının farklı inanç ve geleneklerine uygun, düzenli, huzur veren mekanlar haline getirerek defin hizmetlerinin sorunsuz ve beklentilere cevap verecek şekilde sorumluluk bilinciyle yürütülmesini sağlamak

### STRATEJİK HEDEF - 3.2

Kent içindeki mevcut mezarlık alanlarının %50'sinin ve yeni bağlanan mahallelerdeki mezarlık alanlarının %25'inin 2014 yılı sonuna kadar çevre düzenlemelerinin tamamlanması, bakım ve onarımlarının yapılması ve koruma-kontrol altına alınması

### PERFORMANS HEDEFİ - 3.2.1

Mezarlıkların çevre düzenlemesini yapmak ve bakım-onarımını sağlamak

#### Performans Göstergeleri

	BİRİM	2012		2013 HEDEF	2014 HEDEF
		HEDEF	GERÇEKLEŞEN		
1. Rutin bakımı yapılan mezarlık alanı büyüklüğü (m2)	M2	1.000.000	1.000.000	1.000.000	1.000.000
2. Çevre düzenlemesi yapılan mezarlık sayısı (sayı)	SAYI	4	4	5	4
3. Hareketli iş makinası sayısı (sayı)	SAYI				1

#### Faaliyetler

	Kaynak İhtiyacı (TL)			
	2014	2015	2016	Toplam
1. Mevcut mezarlıkların bakım onarım ve çevre düzenlemesi	1.030.000			
2. 2014 yılında 2 adet cenaze aracı temin edilmesi ve ihtiyaç duyulması durumunda yeni araçların 2015 yılına kadar alınması	80.000	90.000	90.000	
<b>Genel Toplam</b>	<b>1.110.000</b>	<b>90.000</b>	<b>90.000</b>	<b>90.000</b>

SAĞLIK						
STRATEJİK AMAÇ - 4		Kent halkının sağlık hizmetlerine erişimini sağlamak için çağdaş koruyucu sağlık hizmeti sunmak				
STRATEJİK HEDEF - 4.1		Sağlık Merkezi ve gezici sağlık araçlarından her yıl 50.000 civarında sosyal güvencesi olan veya olmayan yurttaşların faydalanmasını sağlamak				
PERFORMANS HEDEFİ - 4.1.1		Bütün vatandaşların birinci basamak sağlık hizmetlerinden faydalanmasını sağlamak				
Performans Göstergeleri		BİRİM	2012		2013 HEDEF	2014 HEDEF
			HEDEF	GERÇEKLEŞEN		
1.	Ana çocuk sağlığı hizmetlerinden faydalanan kişi sayısı (sayı)	SAYI	3.000	3.235	30.000	30.000
2.	Poliklinik hizmetlerinden faydalanan kişi sayısı (sayı)	SAYI	7.000	8.556	10.000	10.000
3.	Günlük acil müdahale kapasitesi (sayı)	SAYI	50	50	50	60
4.	Günlük dış muayene kapasitesi (sayı)	SAYI	5	5	10	15
5.	Bebekler, kadınlar ve risk grubundaki kurum çalışanlara yapılan aşı sayısı	SAYI	500	96	500	500
6.	İl içi ve dışı sunulan ambulans hizmeti sayısı (sayı)	SAYI	300	390	200	200
7.	Sosyal etkinliklere ambulans tahsis etme kapasitesi (sayı)	SAYI	100	3.900	100	50
8.	Yapılan sağlık taraması sayısı (sayı)	SAYI	50	30	50	50
9.	Sağlık taraması yapılan kişi sayısı (sayı)	SAYI	4.000	1.900	10.000	7.500
10.	Sağlık taraması yapılan mahalle sayısı (sayı)	SAYI	50	30	50	50
11.	Laboratuvar hizmetlerinden faydalanan kişi sayısı (sayı)	SAYI	4.000	3.300	4.000	4.000
12.	Röntgen çekimi yapılan kişi sayısı (sayı)	SAYI	700	600	300	350
13.	Sağlık eğitiminden faydalanan kişi sayısı (sayı)	SAYI	2.000	2.000	5.000	5.000
Faaliyetler		Kaynak İhtiyacı (TL)				
		2014	2015		2016	Toplam
1.	Ana-çocuk sağlığı (aile danışmanlık hizmetleri, gebelik kontrolleri, gebe gelişimi takibi, bebek gelişimi takibi vb.) ve aile planlaması hizmetleri (üreme sağlığı danışmanlığı, rüa, aylık ve üç aylık enjeksiyonlar, OKS vb.) verilmesi	120.000				
2.	Her yıl sosyal güvencesi olan veya olmayan kişilere (kurum memur/işçilerinin eş ve çocukları dahil) poliklinik hizmetleri dahilinde muayene, tanı, tedavi ve sevk işlemlerinin uygulanması					



## G. İTFAİYE

### İTFAİYE VE AFET YÖNETİMİ

<b>STRATEJİK AMAÇ - 1</b>	Diyarbakır Büyükşehir Belediyesinin sorumluluk alanında, itfai olaylara karşı halkın can ve mal güvenliğini sağlamak amacıyla itfaiye hizmetlerinin etkin bir şekilde yürütülmesi ve kent merkezinde yangın güvenlik standartlarının yükseltilmesini sağlamak					
<b>STRATEJİK HEDEF - 1.1</b>	Kentte meydana gelebilecek itfai olaylara (yangın, sıkışmalı trafik kazaları, intihar girişimleri, sel, arama-kurtarma vb.) karşı halkın can ve mal güvenliğini sağlamak amacıyla itfaiye hizmetlerini yeterli ekipman ve nitelikli personelle zamanında yürütmek					
<b>PERFORMANS HEDEFİ - 1.1.1</b>	İtfai olaylara karşı halkın can ve mal güvenliğini sağlamak					
<b>Performans Göstergeleri</b>		<b>BİRİM</b>	<b>2012</b>		<b>2013 HEDEF</b>	<b>2014 HEDEF</b>
			<b>HEDEF</b>	<b>GERÇEKLEŞEN</b>		
1.	Müdahale edilen toplam yangın sayısı	SAYI		2.016		
2.	Müdahale edilen diğer itfai olay sayısı	SAYI		883		
3.	Gerçekleşen afet durumlarına müdahale oranı	%		100%	100%	100%
4.	Baca temizliği yapılan bina sayısı	SAYI		230	150	100
5.	İtfaiye personeline verilen eğitim sayısı	SAYI	4	6	5	10
6.	Eğitime katılım sağlayan personel sayısı	SAYI	92	120	110	120
<b>Faaliyetler</b>						
			<b>2014</b>	<b>2015</b>	<b>2016</b>	<b>Toplam</b>
1.	Baca temizlik çalışmalarının yürütülmesi (hizmet alımı)		135.000			135.000
2.	Yangından korunma malzemelerinin alınması ve yangın tüpü alım ve dolun işlerinin yapılması		310.000			310.000
3.	Arama kurtarma biriminin modernizasyonu ve giyim ve kuşamlarına ilişkin mal ve malzeme temin (dalgaç elbisesi, yanmaz elbise)		110.000			
4.	Afet durumunda tahliye hizmetlerinin yapılması, afet durumunda kullanılacak çadır, konteynir, jeneratör, telsiz, su altı termal kamera vb. malzemelerin temin edilmesi		176.000			176.000
<b>Genel Toplam</b>			<b>731.000</b>	<b>0</b>	<b>0</b>	<b>621.000</b>

### TFİAİYE VE AFET YÖNETİMİ

**STRATEJİK AMAÇ – 1**  
Diyarbakir Büyükşehir Belediyesinin sorumluluk alanında, itfai olaylara karşı halkın can ve mal güvenliğini sağlamak amacıyla itfaiye hizmetlerinin etkin bir şekilde yürütülmesi ve kent merkezinde yangın güvenlik standartlarının yükseltilmesini sağlamak

**STRATEJİK HEDEF – 1.2**  
Bütün yeni yapılarda ve ruhsat işlemlerinde yangın denetimlerini gerçekleştirmek ve 2014 yılına kadar bütün kamu binaları ve işyerlerinin yangın güvenlik denetimlerini yapmak

**PERFORMANS HEDEFİ – 1.2.1** Kamu binaları ve işyerlerinde yangın denetimlerini gerçekleştirmek

Performans Göstergeleri	BİRİM	2012		2013 HEDEF	2014 HEDEF
		HEDEF	GERÇEKLEŞEN		
1. Denetlenen kamu binası sayısı	SAYI	55	64	90	100
2. Denetlenen işyeri sayısı	SAYI	500	563	650	750
3. Kurum hizmet binalarında gerçekleştirilen yangın denetimi sayısı	SAYI	10	16	15	5
<b>Faaliyetler</b>					
<b>Kaynak İhtiyacı (TL)</b>					
1.		2014	2015	2016	Toplam
					0
<b>Genel Toplam</b>		0	0	0	0

## İTFAİYE VE AFET YÖNETİMİ

STRATEJİK AMAÇ - 2	Halkı itfai olaylara ve afetlere hazır hale getirmek ve afet konusunda toplumsal bilgi ve bilinç düzeyini artırmak					
	2014 yılına kadar kentteki bütün vatandaşların en az %50'sini kapsayacak görsel ve yazılı bilgilendirme ve tanıtım faaliyetlerinde bulunmak					
STRATEJİK HEDEF - 2.1	İtfai olaylara karşı halka dönük bilgilendirme ve farkındalık faaliyetleri yürütmek					
PERFORMANS HEDEFİ - 2.1.1	Performans Göstergeleri					
	BİRİM	2012 HEDEF	2012 GERÇEKLEŞEN	2013 HEDEF	2014 HEDEF	
1.	Kurum çalışanlarına dönük doğal afet ve yangına ilk müdahale eğitimleri sayısı	SAYI	2	2	4	4
2.	Kurum çalışanlarına dönük doğal afet ve yangına ilk müdahale eğitimlerine katılan kişi sayısı	SAYI	15	18	80	80
3.	Kurumda yapılan doğal afet ve yangın tatbikatı sayısı	SAYI	2	2	4	2
4.	Doğal afet ve yangına ilk müdahale ile ilgili olarak hazırlanan bilgilendirici basılı materyal sayısı	SAYI	1.000	1.000	1.500	2.000
5.	İlköğretim ve lise öğrencilerine dönük verilen yangın önleme ve ilk müdahale eğitimi sayısı	SAYI	15	15	20	10
6.	İlköğretim ve lise öğrencilerine dönük verilen yangın önleme ve ilk müdahale eğitimlerine katılan okul sayısı	SAYI	10	10	20	10
7.	İlköğretim ve lise öğrencilerine dönük verilen yangın önleme ve ilk müdahale eğitimlerine katılan öğrenci sayısı	SAYI	10.000	10.000	12.000	6.000
8.	Çocuk yaz kampı kapsamında ilköğretim öğrencilerine yönelik yangın önleme ve ilk müdahale eğitim sayısı	SAYI	3		6	
9.	Çocuk yaz kampı kapsamında ilköğretim öğrencilerine yönelik yangın önleme ve ilk müdahale eğitimlerine katılan öğrenci sayısı	SAYI	270		540	600
10.	İtfaiye Haftası kapsamında yapılan etkinlik sayısı	SAYI	5	5	5	5

11.	İtfaiye Haftası kapsamında hazırlanan ve dağıtılan yazılı ve görsel materyal sayısı	SAYI	5.000	5.000	5.000	500
			12	12	300	500
12.	Diğer kamu kuruluşlarına verilen yangın önleme ve ilk müdahale eğitimi sayısı	SAYI	15	15	15	10
13.	Diğer kamu kuruluşlarına verilen yangın önleme ve ilk müdahale eğitimlerine katılan kişi sayısı	SAYI	200	230	300	250
14.	Orta ve büyük ölçekli işyerlerine verilen yangın önleme ve ilk müdahale eğitimi sayısı	SAYI	20	20	20	10
15.	Orta ve büyük ölçekli işyerlerine verilen yangın önleme ve ilk müdahale eğitimlerine katılan kişi sayısı	SAYI	300	300	300	150
<b>Faaliyetler</b>						
<b>Kaynak İhtiyacı (TL)</b>						
1.			2014	2015	2016	Toplam
<b>Genel Toplam</b>			<b>-</b>	<b>0</b>	<b>0</b>	<b>-</b>

<b>STRATEJİK AMAÇ - 3</b>	Halkı itfai olaylara ve afetlere hazır hale getirmek ve afet konusunda toplumsal bilgi ve bilinç düzeyini artırmak					
<b>STRATEJİK HEDEF - 3.2</b>	2010 yılından itibaren itfaiye gönüllü ağının oluşturulması					
<b>PERFORMANS HEDEFİ - 3.2.1</b>	İtfaiye gönüllü ağını oluşturmak					
<b>Performans Göstergeleri</b>		<b>BİRİM</b>	<b>2012</b>		<b>2013 HEDEF</b>	<b>2014 HEDEF</b>
			<b>HEDEF</b>	<b>GERÇEKLEŞEN</b>		
1.	Gönüllü itfaiyeci sayısı	SAYI	20	20	20	20
2.	Gönüllü itfaiyecilere verilen eğitim sayısı	SAYI	5	5	5	5
<b>Faaliyetler</b>						
<b>Kaynak İhtiyacı (TL)</b>						
			<b>2014</b>	<b>2015</b>	<b>2016</b>	<b>Toplam</b>
1.						-
<b>Genel Toplam</b>			<b>0</b>	<b>0</b>	<b>0</b>	<b>0</b>

## H. KÜLTÜR VE TURİZM

### KÜLTÜR ve TURİZM

<b>STRATEJİK AMAÇ - 1</b>		Çok dilli yapısıyla kentin tiyatro alanındaki gelişimine katkıda bulunmak				
<b>STRATEJİK HEDEF - 1.1</b>		Tiyatro alanında kent içinde ve dışında gerçekleştirilen bütün faaliyetler sonucunda yılda en az 35.000 izleyiciye ulaşılması				
<b>PERFORMANS HEDEFİ - 1.1.1</b>		Tiyatro faaliyetlerini kent içinde ve dışında sürdürerek halkın tiyatroya olan ilgisini arttırmak				
	BİRİM	2012		2013 HEDEF	2014 HEDEF	
		HEDEF	GERÇEKLEŞEN			
<b>Performans Göstergeleri</b>						
1.	Sahnelenen yetişkin oyunu sayısı	4	6	4	4	
2.	Yetişkin oyunlarının temsil sayısı	60	69	60	60	
3.	Sahnelenen çocuk oyunu sayısı	2	1	2	2	
4.	Çocuk oyunlarının temsil sayısı	32	35	30	30	
5.	Yıl içinde ulaşılan seyirci sayısı	25.000	27.000	25.000	25.000	
6.	Katılım sağlanan uluslararası tiyatro festivali sayısı	1	3	1	2	
7.	Katılım sağlanan ulusal festival sayısı	3	3	3	1	
8.	Yapılan turne sayısı	25	24	20	25	
9.	Turne kapsamında gezilen il/ilçe/köy sayısı	25	22	20	30	
10.	Bölge turnesinde ulaşılan seyirci sayısı	5.000	820	5.000	5.500	
11.	İlçe turnelerinde ulaşılan seyirci sayısı	4.000	955	3.000	5.000	
12.	Destek sağlanan tiyatro sayısı	4	5	4	5	
<b>Faaliyetler</b>		<b>Kaynak İhtiyacı (TL)</b>				
		<b>2014</b>	<b>2015</b>	<b>2016</b>	<b>Toplam</b>	
1.	Her yıl sezon boyunca tiyatro oyunu sahnelenmesi	1.200.000			1.200.000	
2.	Etkinlik için tiyatro ekibinin bölge turnelerine çıkması	60.000			60.000	
3.	Ulusal ve uluslararası düzeyde en az bir tiyatro festivaline katılım sağlanması	100.000			100.000	
<b>Genel Toplam</b>		<b>1.360.000</b>	<b>0</b>		<b>1.360.000</b>	

<b>KÜLTÜR ve TURİZM</b>						
<b>STRATEJİK AMAÇ – 1</b>	Çok dilli yapısıyla kentin tiyatro alanındaki gelişimine katkıda bulunmak					
<b>STRATEJİK HEDEF – 1.2</b>	Her yıl tiyatro alanında üretimi teşvik etmek ve ilgiyi arttırmak amacıyla çalışmalar yapılması					
<b>PERFORMANS HEDEFİ – 1.2.1</b>	Kentte ve bölgede tiyatroyu teşvik etmek ve ilgiyi arttırmak					
<b>Performans Göstergeleri</b>		<b>BİRİM</b>	<b>2012</b>		<b>2013 HEDEF</b>	<b>2014 HEDEF</b>
			<b>HEDEF</b>	<b>GERÇEKLEŞEN</b>		
<b>1.</b>	Liselerarası tiyatro şenliğine katılım sağlayan orta öğretim (lise) okulu sayısı	SAYI	10	15	12	10
<b>2.</b>	Liselerarası tiyatro şenliği ile ulaşılan seyirci sayısı	SAYI	3.000	5.600	5.000	5.000
<b>3.</b>	Düzenlenen tiyatro konulu sempozyum, panel, konferansı vb. sayısı	SAYI	1		2	0
<b>Faaliyetler</b>						
		<b>2014</b>	<b>Kaynak İhtiyacı (TL)</b>		<b>2016</b>	<b>Toplam</b>
<b>1.</b>	Her yıl en az 10 lisenin katılacağı liselerarası tiyatro şenliği yapılması ve şenlik kapsamında afiş yarışması düzenlenmesi	50.000				50.000
<b>2.</b>	Tiyatro konulu sempozyum, panel, konferans düzenlenmesi	-				-
<b>3.</b>	Her yıl başka illerden kentte turne yapmak isteyen tiyatro gruplarının desteklenmesi	-				-
<b>4.</b>	Kürtçe tiyatro metinleri yarışmasının düzenlenmesi	20.000				20.000
<b>Genel Toplam</b>		<b>70.000</b>	<b>0</b>		<b>0</b>	<b>70.000</b>

### KÜLTÜR ve TURİZM

<b>STRATEJİK AMAÇ - 2</b>		Çok dilli yapıyla kentin tiyatro alanındaki gelişimine katkıda bulunmak				
<b>STRATEJİK HEDEF - 2.1</b>		Tiyatro alanında kent içinde ve dışında gerçekleştirilen bütün faaliyetler sonucunda yılda en az 35.000 izleyiciye ulaşılması				
<b>PERFORMANS HEDEFİ - 2.1.1</b>		Tiyatro faaliyetlerini kent içinde ve dışında sürdürerek halkın tiyatroya olan ilgisini arttırmak				
<b>Performans Göstergeleri</b>		<b>BİRİM</b>	<b>2012</b>		<b>2013 HEDEF</b>	<b>2014 HEDEF</b>
			<b>HEDEF</b>	<b>GERÇEKLEŞEN</b>		
<b>1.</b>	Katılım sağlanan fuar sayısı	SAYI	4	4	5	4
<b>2.</b>	Görüülen fuar organizatörleri sayısı	SAYI	10	15	20	20
<b>3.</b>	Fuar organizatörleriyle geliştirilen işbirliği sayısı	SAYI	15	15	15	
<b>4.</b>	Katılım sağlanan fuarlarda dağıtım yapılan tanıtım materyal sayısı	SAYI			4.000	15.000
<b>5.</b>	Kentte turizm fuarı konusunda işbirliği amacıyla iletişime geçilen kuruluş sayısı. (Tur operatörleri)	SAYI	15	15	15	16
<b>Faaliyetler</b>		<b>Kaynak İhtiyacı (TL)</b>				
		<b>2014</b>	<b>2015</b>	<b>2016</b>	<b>Toplam</b>	
<b>1.</b>	Fuar katılımı ve tanıtım faaliyetleri	500.000			500.000	
<b>Genel Toplam</b>		<b>500.000</b>	<b>0</b>	<b>0</b>	<b>500.000</b>	

<b>KÜLTÜR ve TURİZM</b>						
<b>STRATEJİK AMAÇ – 2</b>	Kentimizin turizm alanında sahip olduğu kültürel varlıkları ulusal ve uluslar arası ölçekte tanıtarak Diyarbakır'ı bölgede bir turizm merkezi haline getirmek					
<b>STRATEJİK HEDEF – 2.2</b>	Her yıl en az 13.000 yerli-yabancı turisti ve kent halkına rehberlik hizmeti sunmak ve bu alanda ihtiyaç duyulan materyallere ulaşımını sağlamak					
<b>PERFORMANS HEDEFİ – 2.2.1</b>	Yerli ve yabancı turistlere rehberlik etmek ve turizm materyalleri hazırlamak					
Performans Göstergeleri	BİRİM	2012		2013 HEDEF	2014 HEDEF	
		HEDEF	GERÇEKLEŞEN			
1. Kent içi tanıtım gezisi hizmeti verilen yabancı ziyaretçi/davetli sayısı	SAYI	2.000		2.000	5.000	
2. Dengbej Evi ve turizm bürosu ziyaret eden kişi sayısı	SAYI	12.000	15.000	12.000	20.000	
3. Dağkapı ve Mardinkapı turizm bürolarını ziyaret eden kişi sayısı	SAYI	5.000	1.000	7.500	15.000	
4. Yerli ve yabancı turistlere yönelik yapılan turizm anket sayısı	SAYI	1	1	2	1	
5. Bu turizm anketlerine katılım sağlayan toplam yerli ve yabancı turist sayısı	SAYI	1.000	100	150	1.500	
6. Kentin tanıtımı amacıyla dağıtılan materyal sayısı	SAYI	50.000	50.000	100.000	120.000	
7. Kentin tanıtımı amacıyla hazırlanan tanıtım materyal çeşidi sayısı	SAYI	20	20	5	20	
Faaliyetler						
		2014		Kaynak İhtiyacı (TL)		Toplam
1.	2014 yılı içerisinde yayınlanacak tüm yayınların basımı	400.000		2015	2016	400.000
<b>Genel Toplam</b>		<b>400.000</b>	<b>0</b>	<b>0</b>	<b>0</b>	<b>400.000</b>

### KÜLTÜR ve TURİZM

**STRATEJİK AMAÇ - 2**  
Kentimizin turizm alanında sahip olduğu kültürel varlıkları ulusal ve uluslar arası ölçekte tanıtarak Diyarbakır'ı bölgede bir turizm merkezi haline getirmek

**STRATEJİK HEDEF - 2.2**  
Her yıl en az 13.000 yerli-yabancı turiste ve kent halkına rehberlik hizmeti sunmak ve bu alanda ihtiyaç duyulan materyallere ulaşımını sağlamak

**PERFORMANS HEDEFİ - 2.2.2**  
Kentte kültür mekanlarını arttırmak ve vatandaşların kullanımına sunmak

Performans Göstergeleri	BİRİM	2012		2013 HEDEF	2014 HEDEF
		HEDEF	GERÇEKLEŞEN		
1. Kültür ve Kongre Merkezi'nin tamamlanma oranı	%			50%	35%
<b>Faaliyetler</b>					
<b>Kaynak ihtiyacı (TL)</b>					
		2014	2015	2016	Toplam
1. Kültür ve Kongre Merkezi'nin yapılması		19.000.000	15.000.000	11.000.000	45.000.000
<b>Genel Toplam</b>		<b>19.000.000</b>	<b>15.000.000</b>	<b>11.000.000</b>	<b>45.000.000</b>

<b>KÜLTÜR ve TURİZM</b>						
<b>STRATEJİK AMAÇ - 2</b>	Kentimizin turizm alanında sahip olduğu kültürel varlıkları ulusal ve uluslar arası ölçekte tanıtarak Diyarbakır'ı bölgede bir turizm merkezi haline getirmek					
<b>STRATEJİK HEDEF - 2.3</b>	Her yıl kentte turizm bilincini geliştirmeye yönelik gezi, seminer ve panel vb. aktivitelerin düzenlenmesi					
<b>PERFORMANS HEDEFİ - 2.3.1</b>	Kentte turizm bilincini geliştirmek					
<b>Performans Göstergeleri</b>						
	<b>BİRİM</b>	<b>2012</b>		<b>2013 HEDEF</b>	<b>2014 HEDEF</b>	
		<b>HEDEF</b>	<b>GERÇEKLEŞEN</b>			
<b>1.</b>	Kurum çalışanlarına dönük düzenlenen kent içi turistik gezi sayısı	SAYI	5	2	10	15
<b>2.</b>	Kurum çalışanlarına dönük düzenlenen kent içi turistik gezilere katılan çalışan sayısı	SAYI	250	50	270	300
<b>3.</b>	İlk ve orta öğretim öğrencilerine dönük düzenlenen kent içi turistik gezi sayısı	SAYI	10	12	15	20
<b>4.</b>	İlk ve orta öğretim öğrencilerine dönük düzenlenen kent içi turistik gezilere katılan kişi sayısı	SAYI	1.400	450	1.000	2.500
<b>5.</b>	Diğer kamu kuruluşlarına dönük düzenlenen kent içi turistik gezi sayısı	SAYI	5	7	5	10
<b>6.</b>	Diğer kamu kuruluşlarına dönük düzenlenen kent içi turistik gezilere katılan kişi sayısı	SAYI	200	250	200	1000
<b>7.</b>	Esnafa turizm bilinci kazandırmak amacıyla verilen eğitim sayısı	SAYI	2		2	
<b>8.</b>	Esnafa turizm bilinci kazandırmak amacıyla verilen eğitimlere katılan kişi sayısı	SAYI	50		50	
<b>9.</b>	Ulusal basına yönelik düzenlenen gezilere katılan kişi sayısı	SAYI	20	25	30	
<b>Faaliyetler</b>						
			<b>Kaynak İhtiyacı (TL)</b>			
			<b>2014</b>	<b>2015</b>	<b>2016</b>	<b>Toplam</b>
<b>1.</b>						0
<b>Genel Toplam</b>			-			-

## KÜLTÜR ve TURİZM

### STRATEJİK AMAÇ - 3

Kentte kültür ve sanat alanındaki etkinlikleri takip etme ve uygulama potansiyelini arttırmak

### STRATEJİK HEDEF - 3.1

Kentte sanat uygulama potansiyelini geliştirmek amacıyla 2011 yılında kurulması planlanan konservatuar bünyesinde eğitim ve uygulama çalışmalarının yürütülmesi

### PERFORMANS HEDEFİ - 3.1.1

Kent konservatuarını kurarak kentteki sanat potansiyelini geliştirmek, eğitim ve uygulama çalışmalarını yürütmek

Performans Göstergeleri	BİRİM	2012		2013 HEDEF	2014 HEDEF
		HEDEF	GERÇEKLEŞEN		
1. Konservatuara kayıtlı öğrenci sayısı	SAYI	255	110	270	161
2. Konservatuarda eğitim veren eğitmen sayısı	SAYI	30	30	34	30
3. Konservatuar zimmetindeki enstrüman sayısı	SAYI	80	80	80	141
4. Açılan bölüm sayısı	SAYI	5	5	5	5
5. Verilen ders türü sayısı	SAYI				32
6. Sinema festivali kapsamında gösterilen film sayısı	SAYI			10	
7. Konservatuar kapsamında yapılan festival sayısı	SAYI			1	
8. Konservatuar kapsamında yapılan etkinlik sayısı	SAYI			3	6
Kaynak İhtiyacı (TL)					
Faaliyetler	2014		2015		2016
	45.000				Toplam
1. Kent konservatuarının enstrümanlarının bakım onarımının yapılması	45.000				45.000
2. Kent konservatuarının stüdyo yalıtımının yapılması	10.000				10.000
Genel Toplam		55.000			55.000

<b>KÜLTÜR ve TURİZM</b>						
<b>STRATEJİK AMAÇ - 3</b>						
Kentte kültür ve sanat alanındaki etkinlikleri takip etme ve uygulama potansiyelini arttırmak						
<b>STRATEJİK HEDEF - 3.2</b>						
Ulusal ve uluslararası nitelikte sanatsal çalışmalara ev sahipliği yapacak bölgenin en büyük sanat galerisini işlevsel hale getirerek mevcut sanat galerisi ve sergi salonu ile kentimizin uluslar arası sanatla tanışmasının sağlanması ve üretilen sanatsal çalışmaların topluma paylaşılması						
<b>PERFORMANS HEDEFİ - 3.2.1</b>						
Kentte üretilen sanat çalışmalarını sergilemek ve kentte sanat sergilerinin düzenlenmesini sağlamak						
<b>Performans Göstergeleri</b>		<b>BİRİM</b>	<b>2012</b>		<b>2013</b>	<b>2014</b>
			<b>HEDEF</b>	<b>GERÇEKLEŞEN</b>	<b>HEDEF</b>	<b>HEDEF</b>
<b>1.</b>	Açılan yerel sergi sayısı	SAYI	10	11	12	12
<b>2.</b>	Açılan ulusal sergi sayısı	SAYI	6	4	6	6
<b>3.</b>	Açılan uluslar arası sergi sayısı	SAYI	3	3	4	4
<b>4.</b>	Yılı içinde sergileri ziyaret eden kişi sayısı	SAYI	6.500	10.000	10.000	10.000
<b>5.</b>	Sanat alanında düzenlenen seminer, panel veya söyleşi sayısı	SAYI	3	3	3	3
<b>6.</b>	Sanat alanında düzenlenen etkinliklere (seminer, panel veya söyleşi) katılan kişi sayısı	SAYI	250	250	250	250
<b>7.</b>	Görsel sanat alanında arşivlenen sanat eseri sayısı	SAYI	25	11	25	20
<b>Faaliyetler</b>						
		<b>2014</b>	<b>2015</b>	<b>2016</b>	<b>Toplam</b>	
<b>1.</b>	Sanat galerisi ve bağlı sergi salonlarında sergilenen çalışmaların koordine edilmesi	10.000			10.000	
<b>Genel Toplam</b>		<b>10.000</b>	<b>-</b>		<b>10.000</b>	

## KÜLTÜR ve TURİZM

### STRATEJİK AMAÇ - 3

Kentte kültür ve sanat alanındaki etkinlikleri takip etme ve uygulama potansiyelini arttırmak

### STRATEJİK HEDEF - 3.4

Kentteki müzik kültürünü korumak, geliştirmek ve sürdürmek ve müziğe ilgiyi oluşturmaya ve arttırmaya yönelik etkinlikler ve eğitimler düzenlenmesi

### PERFORMANS HEDEFİ - 3.4.1

Kentin müzik kültürünü korumak, geliştirmek ve sürdürmek

#### Performans Göstergeleri

	BİRİM	2012		2013 HEDEF	2014 HEDEF
		HEDEF	GERÇEKLEŞEN		
1. Müzik festivali kapsamında verilen konser sayısı	SAYI			10	3
2. Müzik festivaline katılan grup veya sanatçı sayısı	SAYI			40	12
3. Müzik festivali kapsamında yapılan panel, söyleşi vb. sayısı	SAYI			3	0
4. Dengbej Divanında oluşturulacak divan sayısı	SAYI			24	52
5. Dengbej Divanında yapılacak etkinliklere katılacak sanatçı sayısı	SAYI			29	29

#### Faaliyetler

	Kaynak İhtiyacı (TL)		
	2014	2015	2016 Toplam
1. Kültür festivali kapsamında (sinema, tiyatro, dengbej ve müzik günleri)	1.200.000		1.200.000
<b>Genel Toplam</b>	<b>1.200.000</b>		<b>1.200.000</b>

<b>KÜLTÜR ve TURİZM</b>						
<b>STRATEJİK AMAÇ - 3</b>	Kentte kültür ve sanat alanındaki etkinlikleri takip etme ve uygulama potansiyelini arttırmak					
<b>STRATEJİK HEDEF - 3.5</b>	Mezopotamya halklarının dil, kültür ve edebi mirasını yansıtan her türü yayını kapsayan çağdaş bir kütüphanecilik hizmeti yürütülmesi					
<b>PERFORMANS HEDEFİ - 3.5.1</b>	Çağdaş kütüphanecilik hizmetleri yürütmek ve halka sunmak					
<b>Performans Göstergeleri</b>	<b>BİRİM</b>	<b>2012</b>		<b>2013 HEDEF</b>	<b>2014 HEDEF</b>	
		<b>HEDEF</b>	<b>GERÇEKLEŞEN</b>			
1. Kayıt edilip kütüphane otomasyonuna girilen kitap sayısı	SAYI	18.500	18.515	19.500	19.500	
2. Abone olunan süreli yayın sayısı	SAYI	24	20	25	30	
3. Kütüphane otomasyonuna girilen süreli yayın sayısı	SAYI	12	12	12	120	
4. Üye sayısı	SAYI	2.500	2.321	3.000	3.300	
5. Ödünç ve iade işlemi sayısı	SAYI	15.000	15.239	15.500	10.000	
6. Çalışma yeri kapasitesi	SAYI	125	130	125	125	
7. Kütüphaneyi yıllık ziyaret eden kişi sayısı	SAYI	50.000	50.000	52.000	60.000	
8. Kütüphane tanıtımı amacıyla ev sahipliği yapılan okul ziyareti sayısı	SAYI	20	8	25	25	
9. Özel araştırma yapan kişilere kaynak ve yer temini kapsamında yapılan yönlendirme sayısı	SAYI	10	12	10	100	
<b>Faaliyetler</b>						
		<b>2014</b>		<b>2015</b>		<b>Toplam</b>
1. Kütüphane için basılı yayın alımları ve yapımları		30.000				30.000
<b>Genel Toplam</b>		<b>30.000</b>				<b>30.000</b>

## KÜLTÜR ve TURİZM

<b>STRATEJİK AMAÇ - 4</b>		Kültürel değerleri ortaya çıkarmak, yaşatmak, ulusal ve uluslar arası platformda paylaşmak				
<b>STRATEJİK HEDEF - 4.1</b>		Kaybolma tehlikesi taşıyan kültürel değerleri ortaya çıkarmak amacıyla dengbejlik, halk destanları, masallar, efsaneler, yemekler, giyim-kuşam vb. alanlarda araştırmalar yapılması, belgelenmesi ve Büyükşehir Belediyesi Yayın Kurulu tarafından karar verilen çalışmaların yayınlanması				
<b>PERFORMANS HEDEFİ - 4.1.1</b>		Somut ve somut olmayan kültürel mirasa ilişkin araştırmalar yapmak ve bu çalışmaları kitaplaştırılarak yayınlamak				
<b>Performans Göstergeleri</b>		BİRİM	2012		2013	2014
			HEDEF	GERÇEKLEŞEN	HEDEF	HEDEF
1.	Bilgileri kayıt altına alınan yöresel yemek sayısı	SAYI	20		20	0
2.	Kataloglanan yöresel giysi sayısı	SAYI	10		10	30
3.	Bilgileri kayıt altına alınan sözlü kültür çalışmasına konu olan kişi sayısı	SAYI	30		30	120
4.	Bilgileri kayıt altına alınan sözlü kültür çalışması (Çocuk oyunları, Masallar, Maniler, Ninniler, Spor Oyunları, klam/stran/çirok/anlıtı) sayısı	SAYI	40		40	350
5.	Somut olmayan Kültürel mirasın kayıt altına alınması (Çocuk oyunları, Masallar, Maniler, Ninniler, Spor Oyunları vb.)	SAYI	100		50	
<b>Faaliyetler</b>		<b>Kaynak ihtiyacı (TL)</b>				
		2014	2015	2016	<b>Toplam</b>	
1.					0	
<b>Genel Toplam</b>		-			-	

KÜLTÜR ve TURİZM						
STRATEJİK AMAÇ - 4	Kültürel değerleri ortaya çıkarmak, yaşatmak, ulusal ve uluslar arası platformda paylaşmak					
	Kaybolma tehlikesi taşıyan kültürel değerleri ortaya çıkarmak amacıyla dengbejlik, halk destanları, masallar, efsaneler, yemekler, giyim-kuşam vb. alanlarda araştırmalar yapılması, belgelenmesi ve Büyükşehir Belediyesi Yayın Kurulu tarafından karar verilen çalışmaların yayınlanması					
STRATEJİK HEDEF - 4.1	Somut ve somut olmayan kültürel mirasa ilişkin araştırmalar yapmak ve bu çalışmaları kitaplaştırılarak yayınlamak					
	PERFORMANS HEDEFİ - 4.1.1					
Performans Göstergeleri		BİRİM	2012		2013 HEDEF	2014 HEDEF
			HEDEF	GERÇEKLEŞEN		
1.	Bilgileri kayıt altına alınan yöresel yemek sayısı	SAYI	20		20	0
2.	Kataloglanan yöresel giysi sayısı	SAYI	10		10	30
3.	Bilgileri kayıt altına alınan sözlü kültür çalışmasına konu olan kişi sayısı	SAYI	30		30	120
4.	Bilgileri kayıt altına alınan sözlü kültür çalışması (Çocuk oyunları, Masallar, Maniler, Ninniler, Spor Oyunları, klam/stran/çirok/anlıtı) sayısı	SAYI	40		40	350
5.	Somut olmayan Kültürel mirasın kayıt altına alınması (Çocuk oyunları, Masallar, Maniler, Ninniler, Spor Oyunları vb.)	SAYI	100		50	
Faaliyetler		Kaynak ihtiyacı (TL)				
		2014	2015	2016	Toplam	
1.						0
Genel Toplam		-				-

## I. SOSYAL HİZMETLER

### SOSYAL HİZMETLER

#### STRATEJİK AMAÇ - 1

Sümerpark'ın bir "ORTAK YAŞAM ALANI" olarak yapılandırılarak, yerel toplulukların dayanışmacı gelişimi için her türlü öğrenme, düşünme ve üretim eyleminin gerçekleştirilebileceği bir koordinasyon çatısı haline gelmesi

#### STRATEJİK HEDEF - 1.1

2010 yılının ikinci yarısından itibaren Sümerpark Meclisi'nin kurulması ve işlevlendirilmesi

#### PERFORMANS HEDEFİ - 1.1.2

Evlenmeye karar veren çiftlerin beyanlarını kabul etmek, aile cüzdanını düzenlemek ve bu işlemle ilgili olarak gerekli kurum/kuruluşlarla resmi yazışmalar yapmak

Performans Göstergeleri	BİRİM	2012		2013 HEDEF	2014 HEDEF
		HEDEF	GERÇEKLEŞEN		
1. Gerçekleştirilen evlilik işlemleri sayısı	SAYI	1.040	1.040		
Faaliyetler	2014	Kaynak İhtiyacı (TL)			
		2015	2016	Toplam	
1.					0
<b>Genel Toplam</b>		<b>0</b>	<b>0</b>	<b>0</b>	<b>0</b>

## SOSYAL HİZMETLER

**STRATEJİK AMAÇ - 1**  
Sümerpark'ın bir "ORTAK YAŞAM ALANI" olarak yapılandırılarak, yerel toplumların dayanışmacı gelişimi için her türlü öğrenme, düşünme ve üretim eyleminin gerçekleştirilebileceği bir koordinasyon çatısı haline gelmesi

**STRATEJİK HEDEF - 1.2**  
Kentte sosyal hizmet faaliyetleri yürüten ve paydaş olarak belirlenen bütün kamu, özel ve sivil kuruluşlardan en az %50'siyle 2010 yılı sonuna kadar aktif işbirlikleri geliştirmek ve 2014 yılına kadar bu paydaşların tamamını bu süreçte dahil etmek

**PERFORMANS HEDEFİ - 1.2.1**  
Sosyal hizmet sunumunda kamu, özel ve sivil kuruluşlarla aktif işbirlikleri geliştirmek

Performans Göstergeleri	BİRİM	2012		2013 HEDEF	2014 HEDEF
		HEDEF	GERÇEKLEŞEN		
1. İşbirliği geliştirilen veya protokol imzalanan kamu, sivil veya özel kuruluş sayısı	SAYI	-	-		7
2. Ortak geliştirilen proje sayısı	SAYI	-	-		7
3. Ortak geliştirilen projelerden faydalanan kişi sayısı	SAYI	-	-		475
4. KAGİDEM projesi kapsamında istihdam edilen kadın sayısı	SAYI	300	72		-

## SOSYAL HİZMETLER

**STRATEJİK AMAÇ - 1**  
Sümerpark'ın bir "ORTAK YAŞAM ALANI" olarak yapılandırılarak, yerel toplumların dayanışmacı gelişimi için her türlü öğrenme, düşünme ve üretim eyleminin gerçekleştirileceği bir koordinasyon çatısı haline gelmesi

**STRATEJİK HEDEF - 1.2**  
Kentte sosyal hizmet faaliyetleri yürüten ve paydaş olarak belirlenen bütün kamu, özel ve sivil kuruluşlardan en az %50'siyle 2010 yılı sonuna kadar aktif işbirlikleri geliştirmek ve 2014 yılına kadar bu paydaşların tamamını bu süreçte dahil etmek

**PERFORMANS HEDEFİ - 1.2.2**  
Kurumumuzun ve diğer özel, sivil ve kamu kuruluşlarının düzenleyeceği etkinlikler kapsamında salon tahsis ve diğer organizasyonları yürütmek

Performans Göstergeleri		BİRİM	2012		2013 HEDEF	2014 HEDEF
			HEDEF	GERÇEKLEŞEN		
1.	Talep üzerine kamu, sivil ve özel kuruluşların etkinlikleri için yapılan salon tahsis sayısı	SAYI	-	523	576	600
2.	Talep üzerine kamu, sivil ve özel kuruluşların etkinliklerine katılan kişi sayısı	SAYI	-	81.000	88.000	90.000
<b>Faaliyetler</b>						
<b>Kaynak İhtiyacı (TL)</b>						
			2014	2015	2016	Toplam
1.						0
<b>Genel Toplam</b>			0	0	0	0

## SOSYAL HİZMETLER

**STRATEJİK AMAÇ - 1**  
Sümerpark'ın bir "ORTAK YAŞAM ALANI" olarak yapılandırılarak, yerel toplulukların dayanışmacı gelişimi için her türlü öğrenme, düşünme ve üretim eyleminin gerçekleştirilebileceği bir koordinasyon çatısı haline gelmesi

**STRATEJİK HEDEF - 1.2**  
Kentte sosyal hizmet faaliyetleri yürüten ve paydaş olarak belirlenen bütün kamu, özel ve sivil kuruluşlardan en az %50'siyle 2010 yılı sonuna kadar aktif işbirlikleri geliştirmek ve 2014 yılına kadar bu paydaşların tamamını bu sürece dahil etmek

**PERFORMANS HEDEFİ - 1.2.3** Belediye imkanları dahilinde her türlü ayı ve nakdi yardımda bulunulmasını sağlamak

Performans Göstergeleri		BİRİM	2012		2013 HEDEF	2014 HEDEF
			HEDEF	GERÇEKLEŞEN		
1.	Gıda yardımı yapılan kişi/hane sayısı	SAYI	-	570		1900
2.	Nakdi yardım yapılan kişi/hane sayısı	SAYI	-	610		720
3.	Toplam yapılan nakdi yardım tutarı	TL	-	394.120	450.000	450.000
4.	Ramazan ayında günlük dağıtılan yemek sayısı	SAYI	1.500	1.650	1700	2000
5.	Ramazan ayında dağıtılan toplam yemek sayısı	SAYI	50.000	47.850	51.000	60000
<b>Faaliyetler</b>						
			2014	2015	2016	Toplam
1.	Mağdur durumda bulunan ve yardım kriterlerini sağlayan vatandaşlara düşük gıda yardımlarının yapılması		450.000			450.000
2.	İhtiyacı olan vatandaşlara başvuruları üzerine gerekli şartları sağlamaları halinde nakdi yardımda bulunulması		800.000			800.000
3.	Her yıl Ramazan ayında 30 gün boyunca vatandaşlara ücretsiz sıcak yemek dağıtımı yapılması		420.000			420.000
<b>Genel Toplam</b>			<b>1.670.000</b>	<b>0</b>	<b>0</b>	<b>1.670.000</b>

## SOSYAL HİZMETLER

**STRATEJİK AMAÇ - 1**  
Sümerpark'ın bir "ORTAK YAŞAM ALANI" olarak yapılandırılarak, yerel toplulukların dayanışmacı gelişimi için her türlü öğrenme, düşünme ve üretim eyleminin gerçekleştirilebileceği bir koordinasyon çatısı haline gelmesi

**STRATEJİK HEDEF - 1.3**  
2014 yılına kadar kentte sosyal hizmetlerden yararlanan bütün kesimlere ait bilgilerin ortak bir veritabanında bir araya getirilmesi

**PERFORMANS HEDEFİ - 1.3.1**  
Sunulan sosyal hizmetler ile faydalanıcılara ait bilgilerin Kullanıcı Takip Sistemi'nde (KTS) merkezileştirilmesi

Performans Göstergeleri	BİRİM	2012		2013 HEDEF	2014 HEDEF
		HEDEF	GERÇEKLEŞEN		
1. Engelli Destek Merkezi'nde KTS'ye kaydı yapılan kişi sayısı	SAYI	700	-	700	1000
2. Çocuk Destek Merkezi'nde KTS'ye kaydı yapılan kişi sayısı	SAYI	3.800	3.700	3800	5500
3. Spor Merkezi'nde KTS'ye kaydı yapılan kişi sayısı	SAYI	3.384	1.858	3384	
4. Gönüllü Koordinasyon Merkezi'nde KTS'ye kaydı yapılan kişi sayısı	SAYI	150	1399	150	170
5. Sosyal Hiz. Ve Yardım İşl. Müdürlüğü'nde KTS'ye kaydı yapılan kişi sayısı	SAYI	2800	-	2800	
6. Si u Ronahi Sanat Atölyesi'nde KTS'ye kaydı yapılan kişi sayısı	SAYI	350	-	350	
7. KTS'yi kullanan personel sayısı	SAYI	30	5	30	30
8. KTS'yi takip eden yönetici sayısı	SAYI	10	2	10	10
9. KTS'de bilgisi yer alan toplam faydalanıcı sayısı	SAYI	18.934	17.043	18.934	
10. Toplam gönüllü sayısı	SAYI	150	21	150	
11. Çalışma programlarına katılan gönüllü sayısı	SAYI	50	10	50	

### Faaliyetler

1. Sümerpark Ortak Yaşam Alanı'ndaki çeşitli çalışmalara destek olacak gönüllü aktivistlerin parkın çalışma programı ile buluşturulması; Sümerpark gönüllülerinin kendi buldukları çevrede Sümerpark'ın vizyonunu yaymasının sağlanması; "gönüllü havuzu" oluşturulması, gönüllü kitapçığı hazırlanması ve aktivistlere gönüllülük eğitimleri verilmesi

### Genel Toplam

## SOSYAL HİZMETLER

STRATEJİK AMAÇ - 2	Başta kadın, engelli ve gençler olmak üzere tüm dezavantajlı grupların öz-yeterlilik ve yönetim kapasitelerini arttırmak, ilgi ve becerilerini geliştirmek, yaşam koşullarını iyileştirmek ve geçim stratejilerine destek olmak amacıyla çeşitli mesleki eğitim programları geliştirmek					
	2014 yılına kadar her yıl ortalama 1200 kişiye sertifikalı mesleki eğitim vermek					
STRATEJİK HEDEF - 2.1	Mesleki eğitim programları geliştirilerek vatandaşların sertifikalı meslek sahibi kişiler olmalarını sağlamak					
PERFORMANS HEDEFİ - 2.1.1	Mesleki eğitim programları geliştirilerek vatandaşların sertifikalı meslek sahibi kişiler olmalarını sağlamak					
Performans Göstergeleri						
1.	Mesleki eğitim kapsamında oluşturulan meslek dalı sayısı	BİRİM	2012		2013 HEDEF	2014 HEDEF
		SAYI	HEDEF	GERÇEKLEŞEN	18	20
2.	Mesleki eğitim programı sayısı	SAYI	48	38	48	40
		SAYI	1.800	626	1800	1400
3.	Mesleki eğitim programları kapsamında meslek edinip sertifika alan öğrenci sayısı	%	15	6	15	18
		SAYI	3	1	3	3
4.	Eğitime katılan öğrencilerden istihdam edilenlerin oranı	%	70	30	70	80
		SAYI	50	40	50	70
5.	Güzel sanatlar bölümlerine hazırlık için lise ve üniversite öğrencilerine verilen eğitime katılan öğrenci sayısı	%	70	50	70	75
		SAYI	4	4	4	6
6.	Güzel sanatlar bölümlerine hazırlık için lise ve üniversite öğrencilerine verilen eğitime katılan öğrenci sayısı	SAYI	1	1	1	2
		SAYI	120	750	120	750
7.	Sanat Lisesi'ni kazanan öğrencilerin oranı	SAYI	10	0	10	7
		SAYI	100	0	100	90
Faaliyetler			Kaynak İhtiyacı (TL)			
			2014	2015	2016	Toplam
1.	2014 yılında yaklaşık 20 ayrı meslek alanında eğitim programlarının hazırlanması ve uygulanması		1.202.000			1.202.000
Genel Toplam			1.202.000	0		1.202.000
SOSYAL HİZMETLER						

**STRATEJİK AMAÇ - 2**  
Başta kadın, engelli ve gençler olmak üzere tüm dezavantajlı grupların öz-yeterlilik ve yönetim kapasitelerini arttırmak, ilgi ve becerilerini geliştirmek, yaşam koşullarını iyileştirmek ve geçim stratejilerine destek olmak amacıyla çeşitli mesleki eğitim programları geliştirmek

**STRATEJİK HEDEF - 2.2**  
Mesleki eğitim alan kişilerin tamamını istihdam alanlarına yönlendirmek

**PERFORMANS HEDEFİ - 2.2.1**  
Mesleki eğitim alan kişilerin istihdam edilmelerini sağlamak

	BİRİM	2012		2013 HEDEF	2014 HEDEF
		HEDEF	GERÇEKLEŞEN		
<b>Performans Göstergeleri</b>					
1.	Kentteki istihdam alanları ilgili bilgilendirme yapılan kişi sayısı	SAYI	1.800		800
2.	DTSO ve İş-Kur'a yönlendirilen kursiyer sayısı	SAYI	1.200		600
3.	Özel istihdam alanlarına doğrudan yönlendirilen kursiyer sayısı	SAYI	200		150
<b>Faaliyetler</b>					
<b>Kaynak İhtiyacı (TL)</b>					
			2014	2015	2016
1.					Toplam
			0	0	0
<b>Genel Toplam</b>			0	0	0

## SOSYAL HİZMETLER

STRATEJİK AMAÇ - 3	Kadına yönelik bilinç yükseltme, kadın dayanışması, toplumsal cinsiyet, cins bilinci ve demokratik değerleri artırarak ayrımcı ve şiddet içeren yaklaşımları azaltmak				
	STRATEJİK HEDEF - 3.1				
2014 yılına kadar başta kadınlar olmak üzere kentte yaşayan bütün vatandaşları bilinç yaratma ve bilgilendirme ağına doğrudan veya kitle iletişim araçları vasıtasıyla dahil etmek					
PERFORMANS HEDEFİ - 3.1.1					
Kadına yönelik ayrımcı ve her türden şiddeti içeren yaklaşımlara karşılık olarak toplumsal bilinci ve farkındalığı arttırmak					
Performans Göstergeleri	BİRİM	2012		2013 HEDEF	2014 HEDEF
		HEDEF	GERÇEKLEŞEN		
1.	Kadına yönelik şiddetle ilgili bilgilendirici kısa film çalışması sayısı	SAYI		1	1
2.	Kadına yönelik şiddetle ilgili düzenlenen panel, çalıştay, seminer vb. sayısı	SAYI		2	3
3.	Kadın hakları, toplumsal cinsiyet, şiddet vb. konularda sosyal hizmet alanında çalışan personele verilen eğitim sayısı	SAYI	7	5	7
Faaliyetler		Kaynak İhtiyacı (TL)			
1.		2014	2015	2016	Toplam
					0
Genel Toplam		0	0	0	0

## SOSYAL HİZMETLER

**STRATEJİK AMAÇ - 3**  
Kadına yönelik bilinç yükseltme, kadın dayanışması, toplumsal cinsiyet, cins bilinci ve demokratik değerleri arttırarak ayrımcı ve şiddet içeren yaklaşımları azaltmak

**STRATEJİK HEDEF - 3.3**  
Şiddete uğrayan kadınların öncelikli ihtiyaçlarının (güvenlik, barınma, psikolojik, ekonomik ve hukuki destek vs.) karşılanmasında hizmet kapasitesinin artırılması

**PERFORMANS HEDEFİ - 3.3.1**  
Şiddete uğrayan kadınların güvenlik, barınma, sosyal ve hukuki destek gibi ihtiyaçlarını karşılamak ve bu alanda kurumsal kapasiteyi arttırmak

Performans Göstergeleri		BİRİM	2012		2013 HEDEF	2014 HEDEF
			HEDEF	GERÇ.		
1.	Konukevinde aylık olarak verilen eğitim sayısı	SAYI	5	12	5	10
2.	Kadınlar için aylık olarak düzenlenen sosyal ve kültürel etkinlik sayısı	SAYI	4	4	4	4
3.	Günlük olarak yapılan birebir görüşme / terapi sayısı	SAYI	-	199	100	100
4.	Kadınlar için diğer kurum/kuruluşlara yapılan başvuru ve danışmanlık sayısı	SAYI	-	205	100	100
<b>Faaliyetler</b>						
<b>Kaynak İhtiyacı (TL)</b>						
			2014	2015	2016	Toplam
1.	Konukevinde ihtiyaç sahibi kadın ve çocuklara hizmet verilmesi		42.000			42.000
<b>Genel Toplam</b>			<b>42.000</b>	<b>0</b>	<b>0</b>	<b>42.000</b>

## SOSYAL HİZMETLER

### STRATEJİK AMAÇ - 3

Kadına yönelik bilinç yükseltme, kadın dayanışması, toplumsal cinsiyet, cins bilinci ve demokratik değerleri arttırarak ayrımcı ve şiddet içeren yaklaşımları azaltmak

### STRATEJİK HEDEF - 3.4

Kadının ekonomik bağımsızlığını kazanması amacıyla ekonomik hayata katılımını teşvik etmek, desteklemek ve sosyal bağımsızlığını kazanmak amacıyla kadın örgütlenmelerini sağlamak

### PERFORMANS HEDEFİ - 3.4.1

Kadının ekonomik ve sosyal özgürlüğünü desteklemek, teşvik etmek ve örgütlenmelerini sağlamak

Performans Göstergeleri	BİRİM	2012		2013 HEDEF	2014 HEDEF
		HEDEF	GERÇ.		
1. Çamaşirevlerinde çamaşırhane kısımdan faydalanan kişi sayısı	SAYI	2.300	2300	1.500	1500
2. Çamaşirevlerinde eğitim faaliyetlerinden faydalanan kişi sayısı	SAYI			150	150
3. Çamaşirevlerinde sosyal, kültürel, sportif faaliyetlerinden faydalanan kişi sayısı	SAYI			150	150
4. Tandirevi'nde günlük ekmeğin pişiren kadın sayısı	SAYI	5	10	10	10
5. Dayanışma ağında sorumluluk almak ve diğer kadınlara öncülük yapmak isteyenlerin sayısı	SAYI	20		20	20
Faaliyetler					
		2014		2015	2016
				Toplam	
1. Çamaşır evlerinde temizlik amaçlı malzeme alınması		125.000			125.000
2. Çamaşirevleri genel hizmetlerinin yürütülmesi		2.100.000			2.100.000
3. Çamaşır evlerinde ihtiyaç sahibi ailelere çamaşır yıkamanın yanısıra eğitim ve danışmanlık hizmeti verilmesi					-
Genel Toplam		2.225.000			2.225.000

## SOSYAL HİZMETLER

**STRATEJİK AMAÇ - 4**  
Toplumda engellilerin kabul sürecini hızlandırmak, ayrımcılığın önlenmesi, engellilerin kişisel potansiyellerini açığa çıkarma ve bağımsız hareket edebilme kabiliyetlerinin gelişmesini, kentte üretime katılmalarının sağlanmasını, engelliğin önlenmesi ve kentin erişilebilirliğini sağlamak

**STRATEJİK HEDEF - 4.1**  
Kentte yaşayan engellilerin %50'sinin 2012 yılı sonuna kadar tespit edilip ve kayıt altına alınması ve bu verilere dayalı 2013 yılı sonuna kadar bir eylem planının hazırlanması

**PERFORMANS HEDEFİ - 4.1.1**  
Engellilerin tespit ve kayıt çalışmalarını tamamlamak

### Performans Göstergeleri

	BİRİM	2012		2013 HEDEF	2014 HEDEF
		HEDEF	GERÇEKLEŞEN		
1. Kayıt altına alınan engelli sayısı	SAYI	700	5.351	5.000	5.000
2. Engelli taraması tamamlanan mahalle sayısı	SAYI	54	-	10	10
3. Engelli tespit ve kayıt çalışmasının tamamlanma oranı	%	100%	8%	20%	30%
<b>Faaliyetler</b>					
<b>Kaynak İhtiyacı (TL)</b>					
		2014	2015	2016	Toplam
1. Engellilerin tespit ve kayıt çalışmaları AR-GE çalışması		50.000			50.000
<b>Genel Toplam</b>		<b>50.000</b>			<b>50.000</b>

## SOSYAL HİZMETLER

**STRATEJİK AMAÇ - 4**  
Toplumda engellilerin kabul sürecini hızlandırmak, ayrımcılığın önlenmesi, engellilerin kişisel potansiyellerini açığa çıkarma ve bağımsız hareket edebilme kabiliyetlerinin gelişmesini, kentte üretime katılımlarının sağlanmasını, engelliğin önlenmesi ve kentin erişilebilirliğini sağlamak

**STRATEJİK HEDEF - 4.2**  
Kentin mimari yapısında erişilebilirliği sağlamaya yönelik kentteki bütün aktörleri ve kamuoyunun 2013 yılı sonuna kadar gerekli düzenlemeleri tamamlamak üzere harekete geçirilmesi

**PERFORMANS HEDEFİ - 4.2.1**  
Engellilerin kentteki erişilebilirliklerini kısıtlayan her türlü fiziki engeli tespit etmek ve bunları ortadan kaldırmak için gerekli girişimleri kamuoyu ve paydaşlarla birlikte yürütmek

	Performans Göstergeleri	BİRİM	2012		2013 HEDEF	2014 HEDEF
			HEDEF	GERÇ.		
1	incelenen mahalle sayısı	SAYI	54	33	54	54
2	incelenen cadde sayısı	SAYI	22	66	22	22
3	incelenen sokak sayısı	SAYI	670	120	670	670
4	incelenen kamu hizmeti veren kurum sayısı	SAYI	40	41	40	40
5	Cadde ve sokaklarda tespit edilen eksiklik ve fiziki engellerin sayısı	SAYI	100	161	100	100
6	Kamu hizmetlerin tamamında tespit edilen eksiklik ve fiziki engellerin sayısı	SAYI	12	25	12	12
7	Fiziki engellerin ortadan kaldırıldığı cadde ve sokak sayısı	SAYI	12	25	12	20
8	Fiziki engellerin ortadan kaldırıldığı kamu kuruluşu sayısı	SAYI	15	16	15	20
<b>Faaliyetler</b>						
			2014	2015	2016	Toplam
1	Engellilere yönelik kaldırım düzenleme projesi		500.000			500.000
<b>Genel Toplam</b>			<b>500.000</b>	<b>0</b>	<b>0</b>	<b>500.000</b>

## SOSYAL HİZMETLER

<b>STRATEJİK AMAÇ - 4</b>	Toplumda engellilerin kabul sürecini hızlandırmak, ayrımcılığın önlenmesi, engellilerin kişisel potansiyellerini açığa çıkarma ve bağımsız hareket edebilme kabiliyetlerinin gelişmesini, kentte üretime katılımlarının sağlanmasını, engelliğin önlenmesi ve kentin erişilebilirliğini sağlamak					
<b>STRATEJİK HEDEF - 4.3</b>	Kentte engellilere düşük ayrımcılığın önlenmesi ve engellilerin toplumda ve ailede kabul sürecini hızlandırılması amacıyla 2014 yılı sonuna kadar toplumun büyük bir kesiminin bilgilendirme ve bilinçlendirme ağına dahil edilmesi					
<b>PERFORMANS HEDEFİ - 4.3.1</b>	Toplumda engellilere düşük ayrımcılığın önlenmesi amacıyla eğitim ve bilgilendirme faaliyetleri yürütmek					
<b>Performans Göstergeleri</b>		<b>BİRİM</b>	<b>2012</b>		<b>2013 HEDEF</b>	<b>2014 HEDEF</b>
			<b>HEDEF</b>	<b>GERÇEKLEŞEN</b>		
1	Engelli ayrımcılığını ortadan kaldırma amacıyla verilen eğitim sayısı	SAYI	15	6	15	15
2	Engelli ayrımcılığını ortadan kaldırma amacıyla hazırlanan yazılı materyal sayısı	SAYI	6	250	6	5
3	Engelli ayrımcılığını ortadan kaldırma amacıyla hazırlanan görsel materyal sayısı	SAYI	8	13	8	8
4	Engellilerin sorunlarını bilinir kılmak, toplumun genelini engelli sorunları hakkında bilgilendirmek, ayrımcılığı önlemek amacıyla hazırlanıp yazılı ve görsel medyada yayımlanan haber/program sayısı	SAYI	15	21	-	20
<b>Faaliyetler</b>		<b>Kaynak İhtiyacı (TL)</b>				
		<b>2014</b>	<b>2015</b>	<b>2016</b>	<b>Toplam</b>	
1	Engellilere düşük ayrımcılığı ortadan kaldırmak amacıyla engelli sorunları ve hakları hakkında bilgilendirici -görme engellilere de yönelik- görsel ve yazılı materyaller hazırlanması	40.000			40.000	
<b>Genel Toplam</b>		<b>40.000</b>	<b>0</b>	<b>0</b>	<b>40.000</b>	

## SOSYAL HİZMETLER

**STRATEJİK AMAÇ - 4**  
Toplumda engellilerin kabul sürecini hızlandırmak, ayrımcılığın önlenmesi, engellilerin kişisel potansiyellerini açığa çıkarma ve bağımsız hareket edebilme kabiliyetlerinin gelişmesini, kentte üretime katılımlarının sağlanmasını, engelliğin önlenmesi ve kentin erişilebilirliğini sağlamak

**STRATEJİK HEDEF - 4.4**  
Merkezden doğrudan faydalanan veya başvuru ile taleplerini ileten engellilerin kullandıkları araç ve gereçleri konusunda ortaya çıkan acil ihtiyaçların temininin sağlanması

**PERFORMANS HEDEFİ - 4.4.1**  
Engelli araç ve gereçleri konusunda ortaya çıkan acil ihtiyaçların temin edilmesine yardımcı olmak

Performans Göstergeleri	BİRİM	2012		2013 HEDEF	2014 HEDEF
		HEDEF	GERÇEKLEŞEN		
1. Temini sağlanan engelli araç ve gereçleri (tekerlekli sandalye, işitme cihazı vb.) sayısı	SAYI	90	95	90	70
2. Engellilerin ulaşımına yönelik verilen taşıma hizmeti sayısı	SAYI	10.000	11.388		10.000
3. Servis hizmeti verilen engelli sayısı	SAYI	150		150	150
<b>Faaliyetler</b>					
		Kaynak İhtiyacı (TL)			
		2014	2015	2016	Toplam
1. Engellilerin kullandıkları veya ihtiyaç duydukları araç ve gereçlerin temin edilmesi		40.000			40.000
<b>Genel Toplam</b>		<b>40.000</b>	<b>0</b>	<b>0</b>	<b>40.000</b>

## SOSYAL HİZMETLER

**STRATEJİK AMAÇ - 4**  
Toplumda engellilerin kabul sürecini hızlandırmak, ayrımcılığın önlenmesi, engellilerin kişisel potansiyellerini açığa çıkarma ve bağımsız hareket edebilme kabiliyetlerinin gelişmesini, kentte üretime katılımlarının sağlanmasını, engelliğin önlenmesi ve kentin erişilebilirliğini sağlamak

**STRATEJİK HEDEF - 4.5**  
Engel grubuna göre kişisel becerilerini geliştirmeye yönelik 2014 yılı sonuna kadar her yıl en az 100 kişinin atölye çalışmalarından yararlandırılması

**PERFORMANS HEDEFİ - 4.5.1**  
Engellilerin kişisel becerilerini arttırmak ve her engel grubuna dönük atölye çalışmaları yürütmek

	Performans Göstergeleri	BİRİM	2012		2013 HEDEF	2014 HEDEF
			HEDEF	GERÇEKLEŞEN		
1.	Engellilerin becerilerini geliştirici atölye türü sayısı	SAYI	5	4	5	6
2.	Engellilerin becerilerini geliştirici atölye sayısı	SAYI	5	4	5	10
3.	Engellilerin becerilerini geliştirici atölyelere katılan kişi sayısı	SAYI	45	126	50	50
4.	Engellilere dönük verilen mesleki eğitim sayısı	SAYI	10	9	10	10
5.	Engellilere dönük verilen mesleki eğitimlere katılan kişi sayısı	SAYI	350	227	350	350
6.	Mesleki eğitim alan engellilerden istihdam edililenlerin sayısı	SAYI	5	9	5	5
<b>Kaynak İhtiyacı (TL)</b>						
<b>Faaliyetler</b>			2014	2015	2016	Toplam
1.						0
<b>Genel Toplam</b>			<b>0</b>	<b>0</b>	<b>0</b>	<b>0</b>

## SOSYAL HİZMETLER

<b>STRATEJİK AMAÇ - 4</b>		Toplumda engellilerin kabul sürecini hızlandırmak, ayrımcılığın önlenmesi, engellilerin kişisel potansiyellerini açığa çıkarma ve bağımsız hareket edebilme kabiliyetlerinin gelişmesini, kentte üretime katılımlarının sağlanmasını, engelliğin önlenmesi ve kentin erişilebilirliğini sağlamak				
<b>STRATEJİK HEDEF - 4.6</b>		2010 yılından itibaren her yıl görme ve işitme engelli en az 100 kişiye toplumda iletişimi ve ulaşımlarını sağlamaya yönelik özel eğitimler verilmesi				
<b>PERFORMANS HEDEFİ - 4.6.1</b>		Görme ve işitme engellilere özel eğitimler vermek				
<b>Performans Göstergeleri</b>		<b>BİRİM</b>	<b>2012</b>		<b>2013 HEDEF</b>	<b>2014 HEDEF</b>
			<b>HEDEF</b>	<b>GERÇEKLEŞEN</b>		
1.	İşitme engellilere dönük verilen özel eğitim sayısı	SAYI	3	3		3
2.	Görme engellilere dönük verilen özel eğitim sayısı	SAYI	2	1		2
3.	İşitme engellilere dönük verilen özel eğitimlere katılan kişi sayısı	SAYI	25	38		30
4.	Görme engellilere dönük verilen özel eğitimlere katılan kişi sayısı	SAYI	15	11		15
<b>Faaliyetler</b>		<b>Kaynak İhtiyacı (TL)</b>				
		<b>2014</b>	<b>2015</b>	<b>2016</b>	<b>Toplam</b>	
1.						0
<b>Genel Toplam</b>			<b>0</b>	<b>0</b>	<b>0</b>	<b>0</b>

## SOSYAL HİZMETLER

**STRATEJİK AMAÇ - 4**  
Toplumda engellilerin kabul sürecini hızlandırmak, ayrımcılığın önlenmesi, engellilerin kişisel potansiyellerini açığa çıkarma ve bağımsız hareket edebilme kabiliyetlerinin gelişmesini, kentte üretime katılımlarının sağlanmasını, engelliğin önlenmesi ve kentin erişilebilirliğini sağlamak

**STRATEJİK HEDEF - 4.7**  
2010 yılından itibaren her yıl en az 150 engelliye ve 75 engelli ailesine düşük psikolojik danışmanlık ve rehberlik hizmeti verilmesi

**PERFORMANS HEDEFİ - 4.7.1**  
Engellilere ve ailelerine düşük psikolojik danışmanlık ve rehberlik hizmeti vermek

Performans Göstergeleri	BİRİM	2012		2013 HEDEF	2014 HEDEF
		HEDEF	GERÇEKLEŞEN		
1 Psikolojik danışmanlık hizmeti verilen engelli sayısı	SAYI	-	-	-	-
2 Rehberlik hizmeti verilen engelli sayısı	SAYI	700	730	1000	1000
3 Psikolojik danışmanlık hizmeti verilen aile sayısı	SAYI	35	-	-	-
4 Rehberlik hizmeti verilen aile sayısı	SAYI	550	500	500	500
<b>Faaliyetler</b>	<b>Kaynak İhtiyacı (TL)</b>				
		2014	2015	2016	Toplam
1		0	0	0	0
<b>Genel Toplam</b>		<b>0</b>	<b>0</b>	<b>0</b>	<b>0</b>

<b>SOSYAL HİZMETLER</b>						
<b>STRATEJİK AMAÇ - 5</b>	Çocukların sosyal ve kültürel becerilerini geliştirmek, eğitimde fırsat eşitliğinden yararlanmalarını sağlamak, çocuk hakları konusunda toplumsal bilinci arttırmak, koruyucu ve önleyici çalışmalar yapmak					
<b>STRATEJİK HEDEF - 5.2</b>	Kentte çocuk hakları konusunda toplumsal bilincinin yaygınlaştırılması amacıyla 2014 yılı sonuna kadar toplumun büyük bir kesiminin bilgilendirme ve bilinçlendirme ağına dahil edilmesi					
<b>PERFORMANS HEDEFİ - 5.2.1</b>	Çocuk hakları konusunda toplumsal bilinç oluşturulması amacıyla eğitim ve bilgilendirme çalışmaları yapmak					
Performans Göstergeleri	BİRİM	2012		2013 HEDEF	2014 HEDEF	
		HEDEF	GERÇEKLEŞEN			
1. Çocuk hakları konusunda verilen eğitim sayısı	SAYI	15	4	15	22	
2. Çocuk hakları konusunda verilen eğitimlere katılan kişi sayısı	SAYI	5.000	150	5.000	1.300	
3. Çocuk hakları konusunda basılan görsel ve yazılı materyal sayısı	SAYI	3.000	3.000	3.000	10.000	
4. Çocuklara dönük faaliyetler ve bilinçlendirme kapsamında hazırlanıp yazılı-görsel medyada yayımlanan haber sayısı	SAYI	50	10	50	50	
Faaliyetler						
		2014	2015	2016	Toplam	
1. Çocuk hakları konusunda yazılı ve görsel materyal hazırlanması ve dağıtılması		30.000			30.000	
<b>Genel Toplam</b>		<b>30.000</b>	<b>0</b>	<b>0</b>	<b>30.000</b>	

## SOSYAL HİZMETLER

STRATEJİK AMAÇ - 5	Çocukların sosyal ve kültürel becerilerini geliştirmek, eğitimde fırsat eşitliğinden yararlanmalarını sağlamak, çocuk hakları konusunda toplumsal bilinci arttırmak, koruyucu ve önleyici çalışmalar yapmak					
	STRATEJİK HEDEF - 5.3					
2010 yılından itibaren Sümerpark, Çamaşirevleri, Eğitim Destek Evleri ve İlköğretim-Ortaöğretim okullarında her yıl risk altındaki en az 5000 çocuğa ve en az 1000 aileye eğitim ve bilinçlendirme çalışmalarının yapılması						
PERFORMANS HEDEFİ - 5.3.1		Risk altındaki çocuklara ve ailelerine yönelik eğitim ve bilinçlendirme çalışmaları yapmak				
Performans Göstergeleri		BİRİM	2012		2013 HEDEF	2014 HEDEF
			HEDEF	GERÇ.		
1.	Risk altındaki çocuklarla ilgili yapılan eğitim sayısı	SAYI	35	33	40	50
2.	Risk altındaki çocuklarla ilgili yapılan eğitimlere katılan yetişkin sayısı	SAYI	500	450	500	500
3.	Risk altındaki çocuklarla ilgili yapılan eğitimlere katılan çocuk sayısı	SAYI	3.000	2.100	2500	2000
4.	Risk altındaki çocuklarla ilgili hazırlanan yazılı materyal çeşidi sayısı	SAYI	12	15	15	20
5.	Risk altındaki çocuklarla ilgili hazırlanan görsel materyal çeşidi sayısı	SAYI	15	15	15	100
6.	Çocuklara yönelik kentlilik bilinci, sağlık ve çocuk hakları eğitimleri sayısı	SAYI	15	20	15	30
7.	Çocuklara yönelik kentlilik bilinci, sağlık ve çocuk hakları eğitimlerine katılan çocuk sayısı	SAYI	1.000	1.600	1800	2000
Faaliyetler		Kaynak İhtiyacı (TL)				
		2014	2015	2016	Toplam	
1.	Risk altındaki çocukların bilinçlendirilmesi konusunda yazılı ve görsel materyal hazırlanması ve dağıtılması	25000			25.000	
Genel Toplam		25.000	0	0	25.000	

## SOSYAL HİZMETLER

**STRATEJİK AMAÇ - 5**  
Çocukların sosyal ve kültürel becerilerini geliştirmek, eğitimde fırsat eşitliğinden yararlanmalarını sağlamak, çocuk hakları konusunda toplumsal bilinci arttırmak, koruyucu ve önleyici çalışmalar yapmak

**STRATEJİK HEDEF - 5.4**  
Ağırlıklı olarak 4-6 ve 7-15 yaş arası çocuklara ÇDM (Çocuk Destek Merkezi) bünyesinde ders destek programlarının uygulanması

**PERFORMANS HEDEFİ - 5.4.1**  
Çocuklara yönelik okul öncesi eğitim ve ders destek programlarını uygulamak

Performans Göstergeleri	BİRİM	2012		2013 HEDEF	2014 HEDEF
		HEDEF	GERÇEKLEŞEN		
1. 4-6 yaş arası çocuklara verilen eğitim sayısı	SAYI	12	15	12	20
2. 4-6 yaş arası çocuklara verilen eğitimlere katılan çocuk sayısı	SAYI	250	230	250	300
3. Kreşte eğitim gören öğrenci sayısı	SAYI	51	46	58	58
4. Ders destek programı kapsamında verilen eğitime katılan çocuk sayısı	SAYI	4	8	8	8
5. Ders destek programı kapsamında verilen eğitimlere katılan çocuk sayısı	SAYI	2.000	214	2.000	2500
<b>Faaliyetler</b>					
<b>Kaynak İhtiyacı (TL)</b>					
1. İhtiyacı olan çocuklara yönelik kırtasiye yardımlarının yapılması		173.000		2016	Toplam
<b>Genel Toplam</b>		<b>173.000</b>	<b>0</b>	<b>0</b>	<b>173.000</b>

## SOSYAL HİZMETLER

STRATEJİK AMAÇ - 5	Çocukların sosyal ve kültürel becerilerini geliştirmek, eğitimde fırsat eşitliğinden yararlanmalarını sağlamak, çocuk hakları konusunda toplumsal bilinci arttırmak, koruyucu ve önleyici çalışmalar yapmak				
	Ağırlıklı olarak 4-6 ve 7-15 yaş arası en az 1500 çocuğa yönelik olara her yıl çeşitli sosyal ve kültürel aktivitelerin gerçekleştirilmesi				
STRATEJİK HEDEF - 5.5	4-6 ve 7-15 yaş arası çocuklara yönelik sosyal ve kültürel etkinlikler gerçekleştirilmek				
PERFORMANS HEDEFİ - 5.5.1	BİRİM	2012		2013 HEDEF	2014 HEDEF
		HEDEF	GERÇEKLEŞEN		
1	SAYI	15	9	15	20
2	SAYI	20	25	20	30
3	SAYI	250	430	250	150
4	SAYI	3.000	3.600	3.000	3.000
5	SAYI	15	21	15	20
6	SAYI	800	940	800	1.000
7	SAYI	9	12	9	20
8	SAYI	800	940	919	900
9	SAYI			8	20
10	SAYI			58	20

11	Düzenlenen toplam atölye sayısı	SAYI	17	22	17
12	Atölyelere katılan toplam çocuk sayısı	SAYI	1.500	1.400	1.500
13	Atölye çalışmaları kapsamındaki grupların sayısı	SAYI	70	70	70
<b>Faaliyetler</b>					
<b>Kaynak İhtiyacı (TL)</b>					
			<b>2014</b>	<b>2015</b>	<b>2016</b>
<b>1</b>	Tatil imkanı olmayan 9-14 yaş arası dezavantajlı çocuklara bir hafta süreyle Hazar Gölü kıyısındaki Çocuk Yaz Kampı'nda tatil, eğitim ve eğlence imkanı sunulması		236.000		236.000
<b>2</b>	Kreş için kırtasiye ve diğer gerekli malzemelerin alınması		25.000		25.000
<b>Genel Toplam</b>			<b>261.000</b>	<b>-</b>	<b>261.000</b>

## SOSYAL HİZMETLER

<b>STRATEJİK AMAÇ - 5</b>	Çocukların sosyal ve kültürel becerilerini geliştirmek, eğitimde fırsat eşitliğinden yararlanmalarını sağlamak, çocuk hakları konusunda toplumsal bilinci arttırmak, koruyucu ve önleyici çalışmalar yapmak					
<b>STRATEJİK HEDEF - 5.6</b>	2010 yılından itibaren her yıl en az 150 çocuğa ve 50 aileye dönük psikolojik danışmanlık ve rehberlik hizmeti					
<b>PERFORMANS HEDEFİ - 5.6.1</b>	Çocuklara ve ailelere dönük psikolojik danışmanlık ve rehberlik hizmetleri vermek					
<b>Performans Göstergeleri</b>						
	<b>BİRİM</b>	<b>2012</b>		<b>2013</b>	<b>2014</b>	
		<b>HEDEF</b>	<b>GERÇEKLEŞEN</b>	<b>HEDEF</b>	<b>HEDEF</b>	
<b>1.</b>	Psikolojik danışmanlık ve rehberlik hizmeti verilen çocuk sayısı	SAYI	-	16	22	75
<b>2.</b>	Psikolojik danışmanlık ve rehberlik hizmeti verilen aile sayısı	SAYI	-	23	30	75
<b>3.</b>	Rehberlik hizmeti verilen çocuk sayısı	SAYI	500	340	600	225
<b>4.</b>	Rehberlik hizmeti verilen aile sayısı	SAYI	700	130	600	125

## SOSYAL HİZMETLER

### STRATEJİK AMAÇ - 6

Kentte yaşayan bütün vatandaşların beden ve ruh sağlığının gelişimi için spor olanağı sunmak

### STRATEJİK HEDEF - 6.1

Kentte spor alanında toplumsal bilincin ve uygulamanın yaygınlaştırılması amacıyla 2014 yılı sonuna kadar toplumun büyük bir kesiminin bilgilendirme, bilinçlendirme ve tanıtım ağına dahil edilmesi

### PERFORMANS HEDEFİ - 6.1.1

Kentte spor alanında toplumsal bilinci arttırıcı ve yaygınlaştırıcı eğitim, tanıtım ve bilgilendirme faaliyetleri gerçekleştirmek

Performans Göstergeleri	BİRİM	2012		2013 HEDEF	2014 HEDEF
		HEDEF	GERÇEKLEŞEN		
1. Spor alanında düzenlenen seminer/panel sayısı	SAYI	3	6		8
2. Seminer/panele katılan kişi sayısı	SAYI	500	1.200		1.400
3. Seminer/panele katılan kuruluş sayısı	SAYI	40	55		55
4. Spor Merkezi'nden faydalanan çocuk sayısı	SAYI	1.500	1.856		2.000
5. Spor Merkezi'nden faydalanan yetişkin sayısı	SAYI	1.000	1.250		1.500
6. Spor ile ilgili hazırlanan ve basılan yazılı materyal sayısı	SAYI	200	400		500
7. Spor ile ilgili hazırlanıp yazılı-görsel medyada yayınlanan haber/program sayısı	SAYI	60	75		80
Faaliyetler					
Kaynak İhtiyacı (TL)					
		2014	2015	2016	Toplam
1. Daha geniş kesimlere hızlı bir şekilde bilgilendirme yapılması amacıyla 2014 yılı içerisinde spor ile ilgili yazılı ve görsel materyallerin hazırlanması		25.000			25.000
<b>Genel Toplam</b>		<b>25.000</b>	<b>0</b>	<b>0</b>	<b>25.000</b>

### SOSYAL HİZMETLER

STRATEJİK AMAÇ - 6	Kenkte yaşayan bütün vatandaşların beden ve ruh sağlıklarının gelişimi için spor olanağı sunmak	BİRİM	2012		2013 HEDEF	2014 HEDEF
			HEDEF	GERÇEKLEŞEN		
<b>STRATEJİK HEDEF - 6.2</b>	Mezopotamya tarihinde yer alan sportif oyunların araştırılması, kitaplaştırılması ve yeniden canlandırılması					
<b>PERFORMANS HEDEFİ - 6.2.1</b>	Tarihi ve geleneksel sportif oyunları araştırmak, kayıt altına almak ve yeniden canlandırmak					
<b>Performans Göstergeleri</b>						
1.	Yapılan araştırma sayısı	SAYI	1	1		1
2.	Tespit edilen tarihi ve geleneksel sportif oyun sayısı	SAYI	50	70		70
3.	Tarihi ve geleneksel oyunlarla ilgili düzenlenen atölye çalışması sayısı	SAYI	1	2		2
4.	Tarihi ve geleneksel oyunlarla ilgili düzenlenen atölye çalışmalarına katılan kişi sayısı	SAYI	100	125		150
5.	Tarihi ve geleneksel oyunlarla ilgili düzenlenen spor programı sayısı	SAYI	1	1		2
6.	Tarihi ve geleneksel oyunlarla ilgili düzenlenen spor programlarına katılan kişi sayısı	SAYI	200	220		250
7.	Tarihi ve geleneksel oyunlarla ilgili hazırlanıp yazılı-görsel medyada yayınlanan haber/program sayısı	SAYI				
8.	Tarihi ve geleneksel oyunlarla ilgili hazırlanan ve basılan yazılı materyal sayısı	SAYI				1
<b>Faaliyetler</b>						
<b>Kaynak İhtiyacı (TL)</b>						
			2014	2015	2016	<b>Toplam</b>
1.						0
<b>Genel Toplam</b>			<b>0</b>	<b>0</b>	<b>0</b>	<b>0</b>

<b>SOSYAL HİZMETLER</b>									
<b>STRATEJİK AMAÇ – 6</b>		Kentte yaşayan bütün vatandaşların beden ve ruh sağlıklarının gelişimi için spor olanağı sunmak							
<b>STRATEJİK HEDEF – 6.4</b>		Spor Merkezinin araç-mekan (kentte kişi başına düşen spor alanı miktarının artırılması amacıyla) kapasitesinin artırılması							
<b>PERFORMANS HEDEFİ – 6.4.1</b>		Spor Merkezi'nin hizmet kapasitesini arttırmak							
<b>Performans Göstergeleri</b>		<b>BİRİM</b>	<b>2012</b>		<b>2013 HEDEF</b>	<b>2014 HEDEF</b>			
			<b>HEDEF</b>	<b>GERÇEKLEŞEN</b>					
1.	Kurum bünyesindeki toplam spor alanı	m2	2.800	2.800		4.000			
2.	Mahallelerde oluşturulan spor alanı (semt sahası) sayısı	SAYI	4	4					
<b>Faaliyetler</b>		<b>Kaynak İhtiyacı (TL)</b>							
				<b>2014</b>	<b>2015</b>	<b>2016</b>	<b>Toplam</b>		
1.									
<b>Genel Toplam</b>			<b>0</b>	<b>0</b>	<b>0</b>	<b>0</b>			

## SOSYAL HİZMETLER

STRATEJİK AMAÇ - 6	Kentte yaşayan bütün vatandaşların beden ve ruh sağıklarının gelişimi için spor olanağı sunmak	BİRİM	2012		2013 HEDEF	2014 HEDEF
			HEDEF	GERÇ.		
STRATEJİK HEDEF - 6.5	Düzenli spor kursların açılması ve eğitim-uygulama programlarının yürütülmesi kapsamında en az 2400 vatandaşın düzenli spor yapmasını sağlamak ve her yıl en az 150 çocuğu 4 ayrı spor branşında (satranç, futbol, halk oyunları ve tekvando) lisans alabilecek düzeyde yetiştirmek					
<b>PERFORMANS HEDEFİ - 6.5.1</b>	Vatandaşların düzenli spor eğitimleri almasını ve sporun profesyonel anlamda yaygınlaşmasını sağlamak					
<b>Performans Göstergeleri</b>						
1.	Kadınlara yönelik düzenlenen spor aktivite sayısı	SAYI	3	4	3	5
2.	Kadınlara yönelik düzenlenen spor aktivitelerine katılan kişi sayısı	SAYI	1500	2200	1500	2500
3.	Erkeklerle yönelik düzenlenen spor aktivite sayısı	SAYI	1	2	1	3
4.	Erkeklerle yönelik düzenlenen spor aktivitelerine katılan kişi sayısı	SAYI	400	435	400	1000
5.	Çocuklara yönelik düzenlenen spor aktivite sayısı	SAYI	5	6	5	6
6.	Çocuklara yönelik düzenlenen spor aktivitelerine katılan kişi sayısı	SAYI	1000	1856	1000	2000
7.	Engellilere yönelik düzenlenen spor aktivite sayısı	SAYI	3	5	3	5
8.	Engellilere yönelik düzenlenen spor aktivitelerine katılan kişi sayısı	SAYI	70	210	70	250
9.	Kentin büyük park alanlarında yazın düzenlenen sabah sporuna katılan kişi sayısı	SAYI	600	900	600	1000

Faaliyetler	Kaynak İhtiyacı (TL)				Toplam
	2014	2015	2016		
1. 2014 yılına kadar kadınlar için hazırlanan haftalık eğitim programlarının (pilates, fitness, masa tenisi, step-aerobik ve halk oyunları alanlarında) uygulanarak her yıl en az 500 kadının düzenli spor yapmasının sağlanması					0
2. 2014 yılına kadar erkekler için hazırlanan haftalık eğitim programlarının (fitness ve masa tenisi alanında) uygulanarak her yıl en az 300 erkeğin düzenli spor yapmasının sağlanması					0
3. Taekwando, satranç, halk oyunları, masa tenisi ve futbol alanlarında hazırlanan eğitim programları çerçevesinde her yıl en az 1000 çocuğa spor eğitimleri verilmesi					0
4. Satranç, fitness, masa tenisi, tekerlekli basketbol ve futbol alanlarında hazırlanan eğitim programları çerçevesinde her yıl en az 150 engelli vatandaşımızın spor yapmalarının sağlanması					0
5. Yaz kampları, spor okulları ve turnuvalar için gerekli olan spor malzemeleri ve engelliler için 5 adet tekerlekli basketbol sandalyesi alınması					.
6. Otistik çocukların rehabilitasyonuna yönelik spor aktivitelerinin yapılması					.
7. 2010 yılından itibaren Nisan-Kasım ayları boyunca haftanın 6 günü Koşuyolu ve Parkorman ve Sümerpark Yaşam alanında eğitmen eşliğinde sabah sporları (kültür-fizik) yapılması					.
<b>Genel Toplam</b>	<b>0</b>	<b>0</b>	<b>0</b>	<b>0</b>	<b>0</b>

## SOSYAL HİZMETLER

STRATEJİK AMAÇ - 6	Kentte yaşayan bütün vatandaşların beden ve ruh sağıklarının gelişimi için spor olanağı sunmak		BİRİM	2012		2013 HEDEF	2014 HEDEF
	STRATEJİK HEDEF - 6.6	Çocuklardan oluşan farklı spor gruplarına yönelik düzenli sosyal etkinliklerin gerçekleştirilmesi		HEDEF	GERÇEKLEŞEN		
PERFORMANS HEDEFİ - 6.6.1	Çocuklardan oluşan spor gruplarına dönük sosyal ve kültürel etkinlikler düzenlemek		Performans Göstergeleri				
1.	Spor gruplarıyla düzenlenen sinema gösterimi sayısı	SAYI	10	8			10
2.	Spor gruplarıyla düzenlenen sinema gösterimlerine katılan çocuk sayısı	SAYI	750	700			750
3.	Spor gruplarıyla düzenlenen piknik/gezi sayısı	SAYI	4	5			5
4.	Spor gruplarıyla düzenlenen piknik/gezilere katılan kişi sayısı	SAYI	200	350			400
5.	Spor gruplarıyla düzenlenen panel, seminer vb. sayısı	SAYI					4
6.	Spor gruplarıyla düzenlenen panel, seminerlere vb. katılan kişi sayısı	SAYI					350
7.	Spor gruplarıyla düzenlenen müzik etkinliği sayısı	SAYI	2	3			3
8.	Spor gruplarıyla düzenlenen müzik etkinliklerine katılan kişi sayısı	SAYI	150	180			150
<b>Faaliyetler</b>			<b>Kaynak İhtiyacı (TL)</b>				
			<b>2014</b>	<b>2015</b>	<b>2016</b>	<b>Toplam</b>	
1.							0
<b>Genel Toplam</b>			<b>0</b>	<b>0</b>	<b>0</b>	<b>0</b>	<b>0</b>

## SOSYAL HİZMETLER

**STRATEJİK AMAÇ - 6** Kentte yaşayan bütün vatandaşların beden ve ruh sağıklarının gelişimi için spor olanağı sunmak

**STRATEJİK HEDEF - 6.7** Spor merkezinden faydalanan herkesin kayıt altına alınarak bilgilerinin KTS'ye aktarılması

**PERFORMANS HEDEFİ - 6.7.1** Kullanıcıların kayıt altına alınarak bilgilerini KTS'YE aktarmak.

	Performans Göstergeleri	BİRİM	2012		2013 HEDEF	2014 HEDEF
			HEDEF	GERÇ.		
1.	KTS'de kaydı bulunan toplam sporcu (çocuk) sayısı	SAYI	1500	497	1000	1000
2.	KTS'de kaydı bulunan toplam sporcu (kadın) sayısı	SAYI	1000	935	1000	1000
3.	KTS'de kaydı bulunan toplam sporcu (engelli) sayısı	SAYI			100	100
4.	KTS'de kaydı bulunan toplam sporcu (erkek) sayısı	SAYI	600	426	600	600
<b>Faaliyetler</b>						
<b>Kaynak İhtiyacı (TL)</b>						
			2014	2015	2016	Toplam
1.						0
<b>Genel Toplam</b>			<b>0</b>	<b>0</b>	<b>0</b>	<b>0</b>